

2.26



Prefeitura do Município de Jaguariúna

PROTOCOLO GERAL

005466/2021
18/03/2021

INTERESSADO

Volume 02

SECRETARIA DE PLANEJAMENTO URBANO

JUNTADAS

PROTOCOLADO	DATA

ASSUNTO

SOL. REVISÃO DO PLANO DIRETOR DO MUNICÍPIO DE JAGUARIÚNA INFORMANDO QUE OS TRABALHOS DE REVISÃO SERÃO DESENVOLVIDOS PELO ARQUITETO URBANISTA CAIO DUARTE BACARELLI DE CAMPOS SOUZA COM O SUPORTE DO DIRETOR DE DEPTO DE ARQUITETURA E URBANISMO CARLOS EDUARDO MATHIUZZO.

227



Prefeitura do Município de Jaguariúna

PROTOCOLO GERAL

005466/2021

18/03/2021

INTERESSADO

Volume 02

SECRETARIA DE PLANEJAMENTO URBANO

JUNTADAS

PROTOCOLADO	DATA

ASSUNTO

SOL. REVISÃO DO PLANO DIRETOR DO MUNICÍPIO DE JAGUARIÚNA INFORMANDO QUE OS TRABALHOS DE REVISÃO SERÃO DESENVOLVIDOS PELO ARQUITETO URBANISTA CAIO DUARTE BACARELLI DE CAMPOS SOUZA COM O SUPORTE DO DIRETOR DO DEPTO DE ARQUITETURA E URBANISMO CARLOS EDUARDO MATHIUZZO.



Termo de Abertura

Certifico e dou fé que, nesta data, promovi a abertura do 2º volume dos autos sob o n.º 005466/2021, de 18 de Março de 2021, iniciando-se com a folha n.º 201.

Jaguariúna, aos 11 de Novembro de 2021.

Monica Aparecida Antoniaci Ianni
Diretora do Departamento de Protocolo e Arquivo



Numa escala de 1 a 10, o quanto você está satisfeito com a infraestrutura e os serviços públicos prestados na sua região? *

1 2 3 4 5 6 7 8 9 10

Nada satisfeito

Totalmente satisfeito

Você tem alguma sugestão de melhoria na sua região? *

Limpeza de praças ou fiscalização quanto ao descarte de lixo, a praça px. ao clube do Cavalo costuma acumular muita sujeira jogada pelos moradores da região. Sinalização de trânsito e melhoria do asfalto.

Este conteúdo não foi criado nem aprovado pelo Google.

Google Formulários



Consulta participativa para revisão do Plano Diretor

O Plano Diretor é um instrumento fundamental no desenvolvimento de políticas públicas de uma cidade, faz parte da legislação urbanística que regulamenta a ocupação físico-territorial de forma a orientar espacialmente o desenvolvimento de uma cidade ou região a partir de indicadores físicos, econômicos e sociais.

O que se pretende com esta revisão é aprimorar o plano já existente, coletando novos dados que identificarão a situação atual do município, e indicarão formas de viabilizar o seu planejamento futuro com mais eficiência.

Para isso, solicitamos sua participação nesta consulta, a fim de obtermos informações que possam subsidiar a elaboração de um estudo preliminar de forma transparente e participativa.

E-mail *

contato@roseallegretti.com.br

Qual seu nome? *

Roseneide Aparecida Martins de Oliveira Allegretti

Qual seu telefone? *

19974015566

Qual seu endereço? *

Sítio Santa Maria - Bairro Santo Antonio do Jardim.

Você mora em uma região com característica mais urbana, com edificações contínuas e existência de infraestrutura ou com característica mais rural, com atividades de agricultura e pecuária e grandes áreas verdes? *

- Características mais urbanas
- Características mais rurais

Você prefere morar em uma região com características mais urbanas ou rurais? *

- Características mais urbanas
- Características mais rurais

Na sua região, você tem acesso a quais infraestruturas e serviços públicos? *

- Abastecimento de água
- Coleta e tratamento de esgoto
- Energia, telefonia e acesso à internet
- Iluminação pública
- Asfalto, guias, sarjetas e sistema de drenagem de águas pluviais
- Coleta de lixo regular e seletiva
- Transporte público
- Praças e parques
- Ciclovia
- Escolas
- Unidades básicas de saúde
- Centros de assistência social

Numa escala de 1 a 10, o quanto você está satisfeito com a infraestrutura e os serviços públicos prestados na sua região? *



1 2 3 4 5 6 7 8 9 10

Nada satisfeito

Totalmente satisfeito

Você tem alguma sugestão de melhoria na sua região? *

Iluminação pública, ciclovias, acostamento na estrada, posto de saúde, coleta seletiva e parques.

Este conteúdo não foi criado nem aprovado pelo Google.

Google Formulários



Consulta participativa para revisão do Plano Diretor

O Plano Diretor é um instrumento fundamental no desenvolvimento de políticas públicas de uma cidade, faz parte da legislação urbanística que regulamenta a ocupação físico-territorial de forma a orientar espacialmente o desenvolvimento de uma cidade ou região a partir de indicadores físicos, econômicos e sociais.

O que se pretende com esta revisão é aprimorar o plano já existente, coletando novos dados que identificarão a situação atual do município, e indicarão formas de viabilizar o seu planejamento futuro com mais eficiência.

Para isso, solicitamos sua participação nesta consulta, a fim de obtermos informações que possam subsidiar a elaboração de um estudo preliminar de forma transparente e participativa.

E-mail *

joaorojas@gmail.com

Qual seu nome? *

Joao Paulo Rojas Vidal

Qual seu telefone? *

19 991043874

Qual seu endereço? *

Rua Fortunato Antonio Chiuratto 119



Você mora em uma região com característica mais urbana, com edificações contínuas e existência de infraestrutura ou com característica mais rural, com atividades de agricultura e pecuária e grandes áreas verdes? *

- Características mais urbanas
- Características mais rurais

Você prefere morar em uma região com características mais urbanas ou rurais? *

- Características mais urbanas
- Características mais rurais

Na sua região, você tem acesso a quais infraestruturas e serviços públicos? *

- Abastecimento de água
- Coleta e tratamento de esgoto
- Energia, telefonia e acesso à internet
- Iluminação pública
- Asfalto, guias, sarjetas e sistema de drenagem de águas pluviais
- Coleta de lixo regular e seletiva
- Transporte público
- Praças e parques
- Ciclovia
- Escolas
- Unidades básicas de saúde
- Centros de assistência social



Numa escala de 1 a 10, o quanto você está satisfeito com a infraestrutura e os serviços públicos prestados na sua região? *

1 2 3 4 5 6 7 8 9 10

Nada satisfeito Totalmente satisfeito

Você tem alguma sugestão de melhoria na sua região? *

Sim. Regulamentação das regiões onde se pode ter "chacaras" de aluguel para festas. São atividades que não pagam impostos e causam muito barulho e perturbação na vizinhança. Em regiões residenciais onde a distância entre as casas é tão reduzida, o barulho e a movimentação na rua causada pelas festas frequentes acabam com o sossego da população que não tem meios de diminuir o incômodo.

E também solicito a regulamentação das áreas de bares, pelos mesmos motivos de barulho e perturbação da paz.

Este conteúdo não foi criado nem aprovado pelo Google.

Google Formulários

Consulta participativa para revisão do Plano Diretor



O Plano Diretor é um instrumento fundamental no desenvolvimento de políticas públicas de uma cidade, faz parte da legislação urbanística que regulamenta a ocupação físico-territorial de forma a orientar espacialmente o desenvolvimento de uma cidade ou região a partir de indicadores físicos, econômicos e sociais.

O que se pretende com esta revisão é aprimorar o plano já existente, coletando novos dados que identificarão a situação atual do município, e indicarão formas de viabilizar o seu planejamento futuro com mais eficiência.

Para isso, solicitamos sua participação nesta consulta, a fim de obtermos informações que possam subsidiar a elaboração de um estudo preliminar de forma transparente e participativa.

E-mail *

thaisgbatistas@gmail.com

Qual seu nome? *

Thaís

Qual seu telefone? *

19999755483

Qual seu endereço? *

Av Pacífico Moneda, 2035 Vargeão



Você mora em uma região com característica mais urbana, com edificações contínuas e existência de infraestrutura ou com característica mais rural, com atividades de agricultura e pecuária e grandes áreas verdes? *

- Características mais urbanas
- Características mais rurais

Você prefere morar em uma região com características mais urbanas ou rurais? *

- Características mais urbanas
- Características mais rurais

Na sua região, você tem acesso a quais infraestruturas e serviços públicos? *

- Abastecimento de água
- Coleta e tratamento de esgoto
- Energia, telefonia e acesso à internet
- Iluminação pública
- Asfalto, guias, sarjetas e sistema de drenagem de águas pluviais
- Coleta de lixo regular e seletiva
- Transporte público
- Praças e parques
- Ciclovia
- Escolas
- Unidades básicas de saúde
- Centros de assistência social

Numa escala de 1 a 10, o quanto você está satisfeito com a infraestrutura e os serviços públicos prestados na sua região? *



1 2 3 4 5 6 7 8 9 10

Nada satisfeito Totalmente satisfeito

Você tem alguma sugestão de melhoria na sua região? *

Verificar a infraestrutura referente à iluminação, pavimentação das ruas e calçadas. Olhar com mais atenção para o transporte público dessa região! Bairro Vargeão. Grata Thaís.

Este conteúdo não foi criado nem aprovado pelo Google.

Google Formulários

239

Consulta participativa para revisão do Plano Diretor



O Plano Diretor é um instrumento fundamental no desenvolvimento de políticas públicas de uma cidade, faz parte da legislação urbanística que regulamenta a ocupação físico-territorial de forma a orientar espacialmente o desenvolvimento de uma cidade ou região a partir de indicadores físicos, econômicos e sociais.

O que se pretende com esta revisão é aprimorar o plano já existente, coletando novos dados que identificarão a situação atual do município, e indicarão formas de viabilizar o seu planejamento futuro com mais eficiência.

Para isso, solicitamos sua participação nesta consulta, a fim de obtermos informações que possam subsidiar a elaboração de um estudo preliminar de forma transparente e participativa.

E-mail *

jbconsultoria2008@gmail.com

Qual seu nome? *

Jonas

Qual seu telefone? *

19981399227

Qual seu endereço? *

Rua Amélio Vendrame



Você mora em uma região com característica mais urbana, com edificações contínuas e existência de infraestrutura ou com característica mais rural, com atividades de agricultura e pecuária e grandes áreas verdes? *

- Características mais urbanas
- Características mais rurais

Você prefere morar em uma região com características mais urbanas ou rurais? *

- Características mais urbanas
- Características mais rurais

Na sua região, você tem acesso a quais infraestruturas e serviços públicos? *

- Abastecimento de água
- Coleta e tratamento de esgoto
- Energia, telefonia e acesso à internet
- Iluminação pública
- Asfalto, guias, sarjetas e sistema de drenagem de águas pluviais
- Coleta de lixo regular e seletiva
- Transporte público
- Praças e parques
- Ciclovia
- Escolas
- Unidades básicas de saúde
- Centros de assistência social



Numa escala de 1 a 10, o quanto você está satisfeito com a infraestrutura e os serviços públicos prestados na sua região? *

	1	2	3	4	5	6	7	8	9	10	
Nada satisfeito	<input type="radio"/>	<input type="radio"/>	<input type="radio"/>	<input type="radio"/>	<input type="radio"/>	<input checked="" type="radio"/>	<input type="radio"/>	<input type="radio"/>	<input type="radio"/>	<input type="radio"/>	Totalmente satisfeito

Você tem alguma sugestão de melhoria na sua região? *

Sim, as nossas calçadas são totalmente irregular, forçando os pedestres andarem no meio da rua. Outra situação são os construtores de imóveis para venda, eles removem as árvores e não replanta, ou seja não temos fiscalização para isso, pois eu mesmo já fiz várias denuncia, e continua essas moradias sem as árvores.

Este conteúdo não foi criado nem aprovado pelo Google.

Google Formulários



Consulta participativa para revisão do Plano Diretor

O Plano Diretor é um instrumento fundamental no desenvolvimento de políticas públicas de uma cidade, faz parte da legislação urbanística que regulamenta a ocupação físico-territorial de forma a orientar espacialmente o desenvolvimento de uma cidade ou região a partir de indicadores físicos, econômicos e sociais.

O que se pretende com esta revisão é aprimorar o plano já existente, coletando novos dados que identificarão a situação atual do município, e indicarão formas de viabilizar o seu planejamento futuro com mais eficiência.

Para isso, solicitamos sua participação nesta consulta, a fim de obtermos informações que possam subsidiar a elaboração de um estudo preliminar de forma transparente e participativa.

E-mail *

claudiocolodron@gmail.com

Qual seu nome? *

Cláudio M C Colodron

Qual seu telefone? *

11985933202

Qual seu endereço? *

Rua Lino Sisti, 275

243

Você mora em uma região com característica mais urbana, com edificações contínuas, existência de infraestrutura ou com característica mais rural, com atividades de agricultura e pecuária e grandes áreas verdes? *



- Características mais urbanas
- Características mais rurais

Você prefere morar em uma região com características mais urbanas ou rurais? *

- Características mais urbanas
- Características mais rurais

Na sua região, você tem acesso a quais infraestruturas e serviços públicos? *

- Abastecimento de água
- Coleta e tratamento de esgoto
- Energia, telefonia e acesso à internet
- Iluminação pública
- Asfalto, guias, sarjetas e sistema de drenagem de águas pluviais
- Coleta de lixo regular e seletiva
- Transporte público
- Praças e parques
- Ciclovia
- Escolas
- Unidades básicas de saúde
- Centros de assistência social

944



Numa escala de 1 a 10, o quanto você está satisfeito com a infraestrutura e os serviços públicos prestados na sua região? *

1 2 3 4 5 6 7 8 9 10

Nada satisfeito

Totalmente satisfeito

Você tem alguma sugestão de melhoria na sua região? *

não

Este conteúdo não foi criado nem aprovado pelo Google.

Google Formulários



Consulta participativa para revisão do Plano Diretor

O Plano Diretor é um instrumento fundamental no desenvolvimento de políticas públicas de uma cidade, faz parte da legislação urbanística que regulamenta a ocupação físico-territorial de forma a orientar espacialmente o desenvolvimento de uma cidade ou região a partir de indicadores físicos, econômicos e sociais.

O que se pretende com esta revisão é aprimorar o plano já existente, coletando novos dados que identificarão a situação atual do município, e indicarão formas de viabilizar o seu planejamento futuro com mais eficiência.

Para isso, solicitamos sua participação nesta consulta, a fim de obtermos informações que possam subsidiar a elaboração de um estudo preliminar de forma transparente e participativa.

E-mail *

renattatvs@gmail.com

Qual seu nome? *

RENATA TAVEIRA E SILVA

Qual seu telefone? *

+5519982773923

Qual seu endereço? *

Avenida Pacífico moneda

Você mora em uma região com característica mais urbana, com edificações contínuas e existência de infraestrutura ou com característica mais rural, com atividades de agricultura e pecuária e grandes áreas verdes? *

246

- Características mais urbanas
- Características mais rurais



Você prefere morar em uma região com características mais urbanas ou rurais? *

- Características mais urbanas
- Características mais rurais

Na sua região, você tem acesso a quais infraestruturas e serviços públicos? *

- Abastecimento de água
- Coleta e tratamento de esgoto
- Energia, telefonia e acesso à internet
- Iluminação pública
- Asfalto, guias, sarjetas e sistema de drenagem de águas pluviais
- Coleta de lixo regular e seletiva
- Transporte público
- Praças e parques
- Ciclovia
- Escolas
- Unidades básicas de saúde
- Centros de assistência social



Numa escala de 1 a 10, o quanto você está satisfeito com a infraestrutura e os serviços públicos prestados na sua região? *

1 2 3 4 5 6 7 8 9 10

Nada satisfeito

Totalmente satisfeito

Você tem alguma sugestão de melhoria na sua região? *

Diminuir o valor do aluguel de casas, em Jaguariuna os valores do aluguel e abusivel.

Este conteúdo não foi criado nem aprovado pelo Google.

Google Formulários



Consulta participativa para revisão do Plano Diretor

O Plano Diretor é um instrumento fundamental no desenvolvimento de políticas públicas de uma cidade, faz parte da legislação urbanística que regulamenta a ocupação físico-territorial de forma a orientar espacialmente o desenvolvimento de uma cidade ou região a partir de indicadores físicos, econômicos e sociais.

O que se pretende com esta revisão é aprimorar o plano já existente, coletando novos dados que identificarão a situação atual do município, e indicarão formas de viabilizar o seu planejamento futuro com mais eficiência.

Para isso, solicitamos sua participação nesta consulta, a fim de obtermos informações que possam subsidiar a elaboração de um estudo preliminar de forma transparente e participativa.

E-mail *

antoniolotus12@yahoo.com.br

Qual seu nome? *

Antônio Costa

Qual seu telefone? *

19974058248

Qual seu endereço? *

Rua Pernambuco 17 apto 32



Você mora em uma região com característica mais urbana, com edificações contínuas e existência de infraestrutura ou com característica mais rural, com atividades de agricultura e pecuária e grandes áreas verdes? *

- Características mais urbanas
- Características mais rurais

Você prefere morar em uma região com características mais urbanas ou rurais? *

- Características mais urbanas
- Características mais rurais

Na sua região, você tem acesso a quais infraestruturas e serviços públicos? *

- Abastecimento de água
- Coleta e tratamento de esgoto
- Energia, telefonia e acesso à internet
- Iluminação pública
- Asfalto, guias, sarjetas e sistema de drenagem de águas pluviais
- Coleta de lixo regular e seletiva
- Transporte público
- Praças e parques
- Ciclovia
- Escolas
- Unidades básicas de saúde
- Centros de assistência social

Numa escala de 1 a 10, o quanto você está satisfeito com a infraestrutura e os serviços públicos prestados na sua região? *

1 2 3 4 5 6 7 8 9 10

Nada satisfeito Totalmente satisfeito

Você tem alguma sugestão de melhoria na sua região? *

Moro em região privilegiada, gostaria de ver isso pelos demais bairros da cidade

Este conteúdo não foi criado nem aprovado pelo Google.

Google Formulários



Consulta participativa para revisão do Plano Diretor

O Plano Diretor é um instrumento fundamental no desenvolvimento de políticas públicas de uma cidade, faz parte da legislação urbanística que regulamenta a ocupação físico-territorial de forma a orientar espacialmente o desenvolvimento de uma cidade ou região a partir de indicadores físicos, econômicos e sociais.

O que se pretende com esta revisão é aprimorar o plano já existente, coletando novos dados que identificarão a situação atual do município, e indicarão formas de viabilizar o seu planejamento futuro com mais eficiência.

Para isso, solicitamos sua participação nesta consulta, a fim de obtermos informações que possam subsidiar a elaboração de um estudo preliminar de forma transparente e participativa.

E-mail *

lucianofaj@yahoo.com.br

Qual seu nome? *

Luciano

Qual seu telefone? *

19-996991492

Qual seu endereço? *

Rua Grangueli



Você mora em uma região com característica mais urbana, com edificações contínuas e existência de infraestrutura ou com característica mais rural, com atividades de agricultura e pecuária e grandes áreas verdes? *

- Características mais urbanas
- Características mais rurais

Você prefere morar em uma região com características mais urbanas ou rurais? *

- Características mais urbanas
- Características mais rurais

Na sua região, você tem acesso a quais infraestruturas e serviços públicos? *

- Abastecimento de água
- Coleta e tratamento de esgoto
- Energia, telefonia e acesso à internet
- Iluminação pública
- Asfalto, guias, sarjetas e sistema de drenagem de águas pluviais
- Coleta de lixo regular e seletiva
- Transporte público
- Praças e parques
- Ciclovia
- Escolas
- Unidades básicas de saúde
- Centros de assistência social

253

Numa escala de 1 a 10, o quanto você está satisfeito com a infraestrutura e os serviços públicos prestados na sua região? *



1 2 3 4 5 6 7 8 9 10

Nada satisfeito

Totalmente satisfeito

Você tem alguma sugestão de melhoria na sua região? *

Tratamento de esgoto.

Este conteúdo não foi criado nem aprovado pelo Google.

Google Formulários



Consulta participativa para revisão do Plano Diretor

O Plano Diretor é um instrumento fundamental no desenvolvimento de políticas públicas de uma cidade, faz parte da legislação urbanística que regulamenta a ocupação físico-territorial de forma a orientar espacialmente o desenvolvimento de uma cidade ou região a partir de indicadores físicos, econômicos e sociais.

O que se pretende com esta revisão é aprimorar o plano já existente, coletando novos dados que identificarão a situação atual do município, e indicarão formas de viabilizar o seu planejamento futuro com mais eficiência.

Para isso, solicitamos sua participação nesta consulta, a fim de obtermos informações que possam subsidiar a elaboração de um estudo preliminar de forma transparente e participativa.

E-mail *

carla.luhsz@gmail.com

Qual seu nome? *

Carla Lucieli Melo

Qual seu telefone? *

11949860150

Qual seu endereço? *

Rua Pedro Lana, 51



Você mora em uma região com característica mais urbana, com edificações contínuas, existência de infraestrutura ou com característica mais rural, com atividades de agricultura e pecuária e grandes áreas verdes? *

- Características mais urbanas
- Características mais rurais

Você prefere morar em uma região com características mais urbanas ou rurais? *

- Características mais urbanas
- Características mais rurais

Na sua região, você tem acesso a quais infraestruturas e serviços públicos? *

- Abastecimento de água
- Coleta e tratamento de esgoto
- Energia, telefonia e acesso à internet
- Iluminação pública
- Asfalto, guias, sarjetas e sistema de drenagem de águas pluviais
- Coleta de lixo regular e seletiva
- Transporte público
- Praças e parques
- Ciclovia
- Escolas
- Unidades básicas de saúde
- Centros de assistência social

256

Numa escala de 1 a 10, o quanto você está satisfeito com a infraestrutura e os serviços públicos prestados na sua região? *



1 2 3 4 5 6 7 8 9 10

Nada satisfeito

Totalmente satisfeito

Você tem alguma sugestão de melhoria na sua região? *

Maior circulação de linhas de ônibus - seja mais opções de linhas, ou menores intervalos da mesma linha.

Este conteúdo não foi criado nem aprovado pelo Google.

Google Formulários



Consulta participativa para revisão do Plano Diretor

O Plano Diretor é um instrumento fundamental no desenvolvimento de políticas públicas de uma cidade, faz parte da legislação urbanística que regulamenta a ocupação físico-territorial de forma a orientar espacialmente o desenvolvimento de uma cidade ou região a partir de indicadores físicos, econômicos e sociais.

O que se pretende com esta revisão é aprimorar o plano já existente, coletando novos dados que identificarão a situação atual do município, e indicarão formas de viabilizar o seu planejamento futuro com mais eficiência.

Para isso, solicitamos sua participação nesta consulta, a fim de obtermos informações que possam subsidiar a elaboração de um estudo preliminar de forma transparente e participativa.

E-mail *

monicatw90@gmail.com

Qual seu nome? *

Monica Teixeira Wetzel

Qual seu telefone? *

1938670464

Qual seu endereço? *

Rua Sisti 235



Você mora em uma região com característica mais urbana, com edificações contínuas e existência de infraestrutura ou com característica mais rural, com atividades de agricultura e pecuária e grandes áreas verdes? *

- Características mais urbanas
- Características mais rurais

Você prefere morar em uma região com características mais urbanas ou rurais? *

- Características mais urbanas
- Características mais rurais

Na sua região, você tem acesso a quais infraestruturas e serviços públicos? *

- Abastecimento de água
- Coleta e tratamento de esgoto
- Energia, telefonia e acesso à internet
- Iluminação pública
- Asfalto, guias, sarjetas e sistema de drenagem de águas pluviais
- Coleta de lixo regular e seletiva
- Transporte público
- Praças e parques
- Ciclovia
- Escolas
- Unidades básicas de saúde
- Centros de assistência social

259



Numa escala de 1 a 10, o quanto você está satisfeito com a infraestrutura e os serviços públicos prestados na sua região? *

1 2 3 4 5 6 7 8 9 10

Nada satisfeito Totalmente satisfeito

Você tem alguma sugestão de melhoria na sua região? *

Recapeamento das vias

Este conteúdo não foi criado nem aprovado pelo Google.

Google Formulários

Consulta participativa para revisão do Plano Diretor



O Plano Diretor é um instrumento fundamental no desenvolvimento de políticas públicas de uma cidade, faz parte da legislação urbanística que regulamenta a ocupação físico-territorial de forma a orientar espacialmente o desenvolvimento de uma cidade ou região a partir de indicadores físicos, econômicos e sociais.

O que se pretende com esta revisão é aprimorar o plano já existente, coletando novos dados que identificarão a situação atual do município, e indicarão formas de viabilizar o seu planejamento futuro com mais eficiência.

Para isso, solicitamos sua participação nesta consulta, a fim de obtermos informações que possam subsidiar a elaboração de um estudo preliminar de forma transparente e participativa.

E-mail *

Fabiozambonimoraes@gmail.com

Qual seu nome? *

Fabio

Qual seu telefone? *

+5519999392263

Qual seu endereço? *

Oswaldo tonini

261



Você mora em uma região com característica mais urbana, com edificações contínuas e existência de infraestrutura ou com característica mais rural, com atividades de agricultura e pecuária e grandes áreas verdes? *

- Características mais urbanas
- Características mais rurais

Você prefere morar em uma região com características mais urbanas ou rurais? *

- Características mais urbanas
- Características mais rurais

Na sua região, você tem acesso a quais infraestruturas e serviços públicos? *

- Abastecimento de água
- Coleta e tratamento de esgoto
- Energia, telefonia e acesso à Internet
- Iluminação pública
- Asfalto, guias, sarjetas e sistema de drenagem de águas pluviais
- Coleta de lixo regular e seletiva
- Transporte público
- Praças e parques
- Ciclovia
- Escolas
- Unidades básicas de saúde
- Centros de assistência social



Numa escala de 1 a 10, o quanto você está satisfeito com a infraestrutura e os serviços públicos prestados na sua região? *

1 2 3 4 5 6 7 8 9 10

Nada satisfeito Totalmente satisfeito

Você tem alguma sugestão de melhoria na sua região? *

Não

Este conteúdo não foi criado nem aprovado pelo Google.

Google Formulários



Consulta participativa para revisão do Plano Diretor

O Plano Diretor é um instrumento fundamental no desenvolvimento de políticas públicas de uma cidade, faz parte da legislação urbanística que regulamenta a ocupação físico-territorial de forma a orientar espacialmente o desenvolvimento de uma cidade ou região a partir de indicadores físicos, econômicos e sociais.

O que se pretende com esta revisão é aprimorar o plano já existente, coletando novos dados que identificarão a situação atual do município, e indicarão formas de viabilizar o seu planejamento futuro com mais eficiência.

Para isso, solicitamos sua participação nesta consulta, a fim de obtermos informações que possam subsidiar a elaboração de um estudo preliminar de forma transparente e participativa.

E-mail *

eng.c.vilson@gmail.com

Qual seu nome? *

VILSON TRINDADE MEIRA

Qual seu telefone? *

19-99851-7155

Qual seu endereço? *

Avenida Pacífico Moneda 2925 bloco39 Ap21

269

Você mora em uma região com característica mais urbana, com edificações contínuas, existência de infraestrutura ou com característica mais rural, com atividades de agricultura e pecuária e grandes áreas verdes? *



- Características mais urbanas
- Características mais rurais

Você prefere morar em uma região com características mais urbanas ou rurais? *

- Características mais urbanas
- Características mais rurais

Na sua região, você tem acesso a quais infraestruturas e serviços públicos? *

- Abastecimento de água
- Coleta e tratamento de esgoto
- Energia, telefonia e acesso à internet
- Iluminação pública
- Asfalto, guias, sarjetas e sistema de drenagem de águas pluviais
- Coleta de lixo regular e seletiva
- Transporte público
- Praças e parques
- Ciclovia
- Escolas
- Unidades básicas de saúde
- Centros de assistência social

265



Numa escala de 1 a 10, o quanto você está satisfeito com a infraestrutura e os serviços públicos prestados na sua região? *

1 2 3 4 5 6 7 8 9 10

Nada satisfeito

Totalmente satisfeito

Você tem alguma sugestão de melhoria na sua região? *

Minha sugestão envolve em caráter geral, minha região sofre bastante com desabastecimento de água, Sou engenheiro e observo em Jaguariúna a falta da política para aproveitamento da água da chuva, não me refiro a captação de água para reuso e sim a uma política de projeto que poderia ser implementada para o abastecimento de nosso lençol freático, não podemos deixar que toda a chuva que cai nos telhados escoam pelas sarjetas e vão embora, cito por exemplo o município de Serra Negra, que em suas aprovações de projetos exigem a implementação de um reservatório para águas pluviais, construídos subterrâneos e que visam receber a água da chuva direcionando-a por meio de infiltração para o solo, e o porquê fazem isso? A água é fonte de recurso para o município, precisam cuidar para que o subsolo seja rico neste recurso, já no nosso caso em Jaguariúna, dependemos dos rios mas precisamos começar a entender que é necessário um planejamento pensando em futuramente não depender somente dos rios, a medida que a cidade vai crescendo, este recurso vai ficando escasso.

Este conteúdo não foi criado nem aprovado pelo Google.

Google Formulários



Consulta participativa para revisão do Plano Diretor

O Plano Diretor é um instrumento fundamental no desenvolvimento de políticas públicas de uma cidade, faz parte da legislação urbanística que regulamenta a ocupação físico-territorial de forma a orientar espacialmente o desenvolvimento de uma cidade ou região a partir de indicadores físicos, econômicos e sociais.

O que se pretende com esta revisão é aprimorar o plano já existente, coletando novos dados que identificarão a situação atual do município, e indicarão formas de viabilizar o seu planejamento futuro com mais eficiência.

Para isso, solicitamos sua participação nesta consulta, a fim de obtermos informações que possam subsidiar a elaboração de um estudo preliminar de forma transparente e participativa.

E-mail *

renato.silva1020@gmail.com

Qual seu nome? *

Renato

Qual seu telefone? *

19992050032

Qual seu endereço? *

Washington Luiz



Você mora em uma região com característica mais urbana, com edificações contínuas e existência de infraestrutura ou com característica mais rural, com atividades de agricultura e pecuária e grandes áreas verdes? *

- Características mais urbanas
- Características mais rurais

Você prefere morar em uma região com características mais urbanas ou rurais? *

- Características mais urbanas
- Características mais rurais

Na sua região, você tem acesso a quais infraestruturas e serviços públicos? *

- Abastecimento de água
- Coleta e tratamento de esgoto
- Energia, telefonia e acesso à internet
- Iluminação pública
- Asfalto, guias, sarjetas e sistema de drenagem de águas pluviais
- Coleta de lixo regular e seletiva
- Transporte público
- Praças e parques
- Ciclovia
- Escolas
- Unidades básicas de saúde
- Centros de assistência social

269

Numa escala de 1 a 10, o quanto você está satisfeito com a infraestrutura e os serviços públicos prestados na sua região? *



1 2 3 4 5 6 7 8 9 10

Nada satisfeito

Totalmente satisfeito

Você tem alguma sugestão de melhoria na sua região? *

O asfalto do condomínio Lago da Barra até a ponte do Guedes está em péssimas condições, precisa ser recapeada.

Este conteúdo não foi criado nem aprovado pelo Google.

Google Formulários



Consulta participativa para revisão do Plano Diretor

O Plano Diretor é um instrumento fundamental no desenvolvimento de políticas públicas de uma cidade, faz parte da legislação urbanística que regulamenta a ocupação físico-territorial de forma a orientar espacialmente o desenvolvimento de uma cidade ou região a partir de indicadores físicos, econômicos e sociais.

O que se pretende com esta revisão é aprimorar o plano já existente, coletando novos dados que identificarão a situação atual do município, e indicarão formas de viabilizar o seu planejamento futuro com mais eficiência.

Para isso, solicitamos sua participação nesta consulta, a fim de obtermos informações que possam subsidiar a elaboração de um estudo preliminar de forma transparente e participativa.

E-mail *

alpra@uol.com.br

Qual seu nome? *

Renato Cunha de Almeida Prado

Qual seu telefone? *

1938671108

Qual seu endereço? *

Rua Sisti, 182



Você mora em uma região com característica mais urbana, com edificações contínuas e existência de infraestrutura ou com característica mais rural, com atividades de agricultura e pecuária e grandes áreas verdes? *

- Características mais urbanas
- Características mais rurais

Você prefere morar em uma região com características mais urbanas ou rurais? *

- Características mais urbanas
- Características mais rurais

Na sua região, você tem acesso a quais infraestruturas e serviços públicos? *

- Abastecimento de água
- Coleta e tratamento de esgoto
- Energia, telefonia e acesso à internet
- Iluminação pública
- Asfalto, guias, sarjetas e sistema de drenagem de águas pluviais
- Coleta de lixo regular e seletiva
- Transporte público
- Praças e parques
- Ciclovia
- Escolas
- Unidades básicas de saúde
- Centros de assistência social

Numa escala de 1 a 10, o quanto você está satisfeito com a infraestrutura e os serviços públicos prestados na sua região? *



1 2 3 4 5 6 7 8 9 10

Nada satisfeito

Totalmente satisfeito

Você tem alguma sugestão de melhoria na sua região? *

PROIBIÇÃO de construção de edifícios multifamiliares em ZPR, criando-se uma zona exclusiva para quem quiser construir tais empreendimentos, essas novas zonas teriam esgoto, fornecimento de água, ruas e calçadas e tudo mais dimensionados para essa densidade populacional, e não influiriam negativamente nos demais imóveis. A mistura feita em Jaguariuna condena os que vivem em ZPR, que é a grande maioria, a viver constantemente apreensivo esperando quando será expulso de sua casa por um prédio ao seu lado.

Este conteúdo não foi criado nem aprovado pelo Google.

Google Formulários



Consulta participativa para revisão do Plano Diretor

O Plano Diretor é um instrumento fundamental no desenvolvimento de políticas públicas de uma cidade, faz parte da legislação urbanística que regulamenta a ocupação físico-territorial de forma a orientar espacialmente o desenvolvimento de uma cidade ou região a partir de indicadores físicos, econômicos e sociais.

O que se pretende com esta revisão é aprimorar o plano já existente, coletando novos dados que identificarão a situação atual do município, e indicarão formas de viabilizar o seu planejamento futuro com mais eficiência.

Para isso, solicitamos sua participação nesta consulta, a fim de obtermos informações que possam subsidiar a elaboração de um estudo preliminar de forma transparente e participativa.

E-mail *

fatima.oliveirago@hotmail.com

Qual seu nome? *

Maria de Fátima de Oliveira

Qual seu telefone? *

19998191955

Qual seu endereço? *

Rua Carlos Gobbi 425 apt. 2

279

Você mora em uma região com característica mais urbana, com edificações contínuas e existência de infraestrutura ou com característica mais rural, com atividades de agricultura e pecuária e grandes áreas verdes? *



- Características mais urbanas
- Características mais rurais

Você prefere morar em uma região com características mais urbanas ou rurais? *

- Características mais urbanas
- Características mais rurais

Na sua região, você tem acesso a quais infraestruturas e serviços públicos? *

- Abastecimento de água
- Coleta e tratamento de esgoto
- Energia, telefonia e acesso à internet
- Iluminação pública
- Asfalto, guias, sarjetas e sistema de drenagem de águas pluviais
- Coleta de lixo regular e seletiva
- Transporte público
- Praças e parques
- Ciclovia
- Escolas
- Unidades básicas de saúde
- Centros de assistência social



Numa escala de 1 a 10, o quanto você está satisfeito com a infraestrutura e os serviços públicos prestados na sua região? *

1 2 3 4 5 6 7 8 9 10

Nada satisfeito Totalmente satisfeito

Você tem alguma sugestão de melhoria na sua região? *

Mais limpeza das ruas e praças.

Este conteúdo não foi criado nem aprovado pelo Google.

Google Formulários

Consulta participativa para revisão do Plano Diretor

O Plano Diretor é um instrumento fundamental no desenvolvimento de políticas públicas de uma cidade, faz parte da legislação urbanística que regulamenta a ocupação físico-territorial de forma a orientar espacialmente o desenvolvimento de uma cidade ou região a partir de indicadores físicos, econômicos e sociais.

O que se pretende com esta revisão é aprimorar o plano já existente, coletando novos dados que identificarão a situação atual do município, e indicarão formas de viabilizar o seu planejamento futuro com mais eficiência.

Para isso, solicitamos sua participação nesta consulta, a fim de obtermos informações que possam subsidiar a elaboração de um estudo preliminar de forma transparente e participativa.

E-mail *

sofiaperpetuo@gmail.com

Qual seu nome? *

Sofia Perpetuo

Qual seu telefone? *

19999892955

Qual seu endereço? *

Rua 6, 118 Residencial Villa Guedes, Guedes



Você mora em uma região com característica mais urbana, com edificações contínuas e existência de infraestrutura ou com característica mais rural, com atividades de agricultura e pecuária e grandes áreas verdes? *

- Características mais urbanas
- Características mais rurais

Você prefere morar em uma região com características mais urbanas ou rurais? *

- Características mais urbanas
- Características mais rurais

Na sua região, você tem acesso a quais infraestruturas e serviços públicos? *

- Abastecimento de água
- Coleta e tratamento de esgoto
- Energia, telefonia e acesso à internet
- Iluminação pública
- Asfalto, guias, sarjetas e sistema de drenagem de águas pluviais
- Coleta de lixo regular e seletiva
- Transporte público
- Praças e parques
- Ciclovia
- Escolas
- Unidades básicas de saúde
- Centros de assistência social



Numa escala de 1 a 10, o quanto você está satisfeito com a infraestrutura e os serviços públicos prestados na sua região? *

1 2 3 4 5 6 7 8 9 10

Nada satisfeito

Totalmente satisfeito

Você tem alguma sugestão de melhoria na sua região? *

Para quem chega a pé, as calçadas estão sempre com galhos de árvores, folhas e trechos sem calçadas, além de ser escuro a noite.

Para quem chega com transporte público, não tem muitos horários, difícil saber ao certo onde pegar o ônibus.

Precisamos de uma forma fácil de obter informações sobre ônibus. Já tentei Citra Mobi, Google, mas nada funciona.

Faltam supermercados por perto e parques.

Este conteúdo não foi criado nem aprovado pelo Google.

Google Formulários



Consulta participativa para revisão do Plano Diretor

O Plano Diretor é um instrumento fundamental no desenvolvimento de políticas públicas de uma cidade, faz parte da legislação urbanística que regulamenta a ocupação físico-territorial de forma a orientar espacialmente o desenvolvimento de uma cidade ou região a partir de indicadores físicos, econômicos e sociais.

O que se pretende com esta revisão é aprimorar o plano já existente, coletando novos dados que identificarão a situação atual do município, e indicarão formas de viabilizar o seu planejamento futuro com mais eficiência.

Para isso, solicitamos sua participação nesta consulta, a fim de obtermos informações que possam subsidiar a elaboração de um estudo preliminar de forma transparente e participativa.

E-mail *

marialice27@yahoo.com.br

Qual seu nome? *

Maria Alice Lavigne

Qual seu telefone? *

19991715907

Qual seu endereço? *

Rua José Pimenta, 187



Você mora em uma região com característica mais urbana, com edificações contínuas e existência de infraestrutura ou com característica mais rural, com atividades de agricultura e pecuária e grandes áreas verdes? *

- Características mais urbanas
- Características mais rurais

Você prefere morar em uma região com características mais urbanas ou rurais? *

- Características mais urbanas
- Características mais rurais

Na sua região, você tem acesso a quais infraestruturas e serviços públicos? *

- Abastecimento de água
- Coleta e tratamento de esgoto
- Energia, telefonia e acesso à internet
- Iluminação pública
- Asfalto, guias, sarjetas e sistema de drenagem de águas pluviais
- Coleta de lixo regular e seletiva
- Transporte público
- Praças e parques
- Ciclovia
- Escolas
- Unidades básicas de saúde
- Centros de assistência social

28 ✓

Numa escala de 1 a 10, o quanto você está satisfeito com a infraestrutura e os serviços públicos prestados na sua região? *



1 2 3 4 5 6 7 8 9 10

Nada satisfeito

Totalmente satisfeito

Você tem alguma sugestão de melhoria na sua região? *

Melhorar consideravelmente os meios de transporte público. Moro em Jaguariuna faz 25 anos e, nesse aspecto, não melhorou nada. É difícil saber o horário dos ônibus, o seus o itinerários e há muito poucas opções, tanto urbana quanto intermunicipal

Este conteúdo não foi criado nem aprovado pelo Google.

Google Formulários



Consulta participativa para revisão do Plano Diretor

O Plano Diretor é um instrumento fundamental no desenvolvimento de políticas públicas de uma cidade, faz parte da legislação urbanística que regulamenta a ocupação físico-territorial de forma a orientar espacialmente o desenvolvimento de uma cidade ou região a partir de indicadores físicos, econômicos e sociais.

O que se pretende com esta revisão é aprimorar o plano já existente, coletando novos dados que identificarão a situação atual do município, e indicarão formas de viabilizar o seu planejamento futuro com mais eficiência.

Para isso, solicitamos sua participação nesta consulta, a fim de obtermos informações que possam subsidiar a elaboração de um estudo preliminar de forma transparente e participativa.

E-mail *

dcmmap@uol.com.br

Qual seu nome? *

Denise

Qual seu telefone? *

997305588

Qual seu endereço? *

R.sisti,182



Você mora em uma região com característica mais urbana, com edificações contínuas e existência de infraestrutura ou com característica mais rural, com atividades de agricultura e pecuária e grandes áreas verdes? *

- Características mais urbanas
- Características mais rurais

Você prefere morar em uma região com características mais urbanas ou rurais? *

- Características mais urbanas
- Características mais rurais

Na sua região, você tem acesso a quais infraestruturas e serviços públicos? *

- Abastecimento de água
- Coleta e tratamento de esgoto
- Energia, telefonia e acesso à internet
- Iluminação pública
- Asfalto, guias, sarjetas e sistema de drenagem de águas pluviais
- Coleta de lixo regular e seletiva
- Transporte público
- Praças e parques
- Ciclovia
- Escolas
- Unidades básicas de saúde
- Centros de assistência social



Numa escala de 1 a 10, o quanto você está satisfeito com a infraestrutura e os serviços públicos prestados na sua região? *

1 2 3 4 5 6 7 8 9 10

Nada satisfeito

Totalmente satisfeito

Você tem alguma sugestão de melhoria na sua região? *

Moro em um bairro bom, residencial, mas q a prefeitura autorizou um prédio, estragou minha rua, gostaria que o plano piloto prestasse mais atenção nesses pormenores. Não deixem esses prédios estragarem todos nossos bairros.

Este conteúdo não foi criado nem aprovado pelo Google.

Google Formulários



Consulta participativa para revisão do Plano Diretor

O Plano Diretor é um instrumento fundamental no desenvolvimento de políticas públicas de uma cidade, faz parte da legislação urbanística que regulamenta a ocupação físico-territorial de forma a orientar espacialmente o desenvolvimento de uma cidade ou região a partir de indicadores físicos, econômicos e sociais.

O que se pretende com esta revisão é aprimorar o plano já existente, coletando novos dados que identificarão a situação atual do município, e indicarão formas de viabilizar o seu planejamento futuro com mais eficiência.

Para isso, solicitamos sua participação nesta consulta, a fim de obtermos informações que possam subsidiar a elaboração de um estudo preliminar de forma transparente e participativa.

E-mail *

juliana_ferro@hotmail.com

Qual seu nome? *

Juliana Ferro Sartorato

Qual seu telefone? *

19 997112751

Qual seu endereço? *

Av Pacífico Moneda 2925, Vargeão

Você mora em uma região com característica mais urbana, com edificações contínuas e existência de infraestrutura ou com característica mais rural, com atividades de agricultura e pecuária e grandes áreas verdes? *

- Características mais urbanas
- Características mais rurais

Você prefere morar em uma região com características mais urbanas ou rurais? *

- Características mais urbanas
- Características mais rurais

Na sua região, você tem acesso a quais infraestruturas e serviços públicos? *

- Abastecimento de água
- Coleta e tratamento de esgoto
- Energia, telefonia e acesso à internet
- Iluminação pública
- Asfalto, guias, sarjetas e sistema de drenagem de águas pluviais
- Coleta de lixo regular e seletiva
- Transporte público
- Praças e parques
- Ciclovia
- Escolas
- Unidades básicas de saúde
- Centros de assistência social



Numa escala de 1 a 10, o quanto você está satisfeito com a infraestrutura e os serviços públicos prestados na sua região? *

1 2 3 4 5 6 7 8 9 10

Nada satisfeito

Totalmente satisfeito

Você tem alguma sugestão de melhoria na sua região? *

Aumentar a pressão da água sofremos as vezes aqui no Condomínio Pitangueiras com isso.

Este conteúdo não foi criado nem aprovado pelo Google.

Google Formulários



Consulta participativa para revisão do Plano Diretor

O Plano Diretor é um instrumento fundamental no desenvolvimento de políticas públicas de uma cidade, faz parte da legislação urbanística que regulamenta a ocupação físico-territorial de forma a orientar espacialmente o desenvolvimento de uma cidade ou região a partir de indicadores físicos, econômicos e sociais.

O que se pretende com esta revisão é aprimorar o plano já existente, coletando novos dados que identificarão a situação atual do município, e indicarão formas de viabilizar o seu planejamento futuro com mais eficiência.

Para isso, solicitamos sua participação nesta consulta, a fim de obtermos informações que possam subsidiar a elaboração de um estudo preliminar de forma transparente e participativa.

E-mail *

vanessafcourtinho@yahoo.com.br

Qual seu nome? *

Vanessa Coutinho

Qual seu telefone? *

9998898833

Qual seu endereço? *

Eu Sylvio Pires De Campos 24



Você mora em uma região com característica mais urbana, com edificações contínuas e existência de infraestrutura ou com característica mais rural, com atividades de agricultura e pecuária e grandes áreas verdes? *

- Características mais urbanas
- Características mais rurais

Você prefere morar em uma região com características mais urbanas ou rurais? *

- Características mais urbanas
- Características mais rurais

Na sua região, você tem acesso a quais infraestruturas e serviços públicos? *

- Abastecimento de água
- Coleta e tratamento de esgoto
- Energia, telefonia e acesso à internet
- Iluminação pública
- Asfalto, guias, sarjetas e sistema de drenagem de águas pluviais
- Coleta de lixo regular e seletiva
- Transporte público
- Praças e parques
- Ciclovias
- Escolas
- Unidades básicas de saúde
- Centros de assistência social

289

Numa escala de 1 a 10, o quanto você está satisfeito com a infraestrutura e os serviços públicos prestados na sua região? *



1 2 3 4 5 6 7 8 9 10

Nada satisfeito

Totalmente satisfeito

Você tem alguma sugestão de melhoria na sua região? *

De modo geral a cidade precisa de asfalto de qualidade!

Iluminação das ruas, laterais só trem, parque dos Lagos para Permitir a prática de exercícios em seu entorno.

Cobrar dos proprietários que cerquem seus terrenos.

Consertar as calçadas, não dá para caminhar . Principalmente no centro

Investir e recuperar a Estação de trem. Está mal pintada e danificada.

Melhorar o projeto arquitetônico daquele auditório branco que nada conversa com a arquitetura de época da Estação, sendo principal ponto turístico

Melhorar serviços de saúde da mulher

Terms equipamento para endoscopia

Investir em nutricionistas nas UPAS e Programas assistenciais a família e moradores

Ter nutricionista nas escolas públicas para acompanhamento e avaliação das crianças, também para educação alimentar.

Sinaleiras em maior número na cidade e principalmente na rotatória da UPA

Eliminar pontoa de Cracolândia debaixo dos viadutos!

Multar e fechar estabelecimentos comerciais em bairros residências

Cobrar maiores taxas de água , lixo e luz em resistências maiores e principalmente dos condomínios!

Rever o abastecimento de água na cidade que todos verão sempre falta.

Criar programas de saúde para o Pós COVID, pois ocasiona diabetes, perda de memória e outros problemas graves.

Melhorar estacionamento no centro!

Mudar a feira e oferecer quiosques padronizados e que permitam melhor higiene e circulação.

Cobrar impostos das igrejas e templos!

Este conteúdo não foi criado nem aprovado pelo Google.

Google Formulários

Consulta participativa para revisão do Plano Diretor



O Plano Diretor é um instrumento fundamental no desenvolvimento de políticas públicas de uma cidade, faz parte da legislação urbanística que regulamenta a ocupação físico-territorial de forma a orientar espacialmente o desenvolvimento de uma cidade ou região a partir de indicadores físicos, econômicos e sociais.

O que se pretende com esta revisão é aprimorar o plano já existente, coletando novos dados que identificarão a situação atual do município, e indicarão formas de viabilizar o seu planejamento futuro com mais eficiência.

Para isso, solicitamos sua participação nesta consulta, a fim de obtermos informações que possam subsidiar a elaboração de um estudo preliminar de forma transparente e participativa.

E-mail *

sylviorinaldi@hotmail.com

Qual seu nome? *

Sylvio Rinaldi Filho

Qual seu telefone? *

17981112111

Qual seu endereço? *

Avenida Pacífico Moneda, s/n

Você mora em uma região com característica mais urbana, com edificações contínuas e existência de infraestrutura ou com característica mais rural, com atividades de agricultura e pecuária e grandes áreas verdes? * 291

- Características mais urbanas
- Características mais rurais



Você prefere morar em uma região com características mais urbanas ou rurais? *

- Características mais urbanas
- Características mais rurais

Na sua região, você tem acesso a quais infraestruturas e serviços públicos? *

- Abastecimento de água
- Coleta e tratamento de esgoto
- Energia, telefonia e acesso à internet
- Iluminação pública
- Asfalto, guias, sarjetas e sistema de drenagem de águas pluviais
- Coleta de lixo regular e seletiva
- Transporte público
- Praças e parques
- Ciclovia
- Escolas
- Unidades básicas de saúde
- Centros de assistência social

292

Numa escala de 1 a 10, o quanto você está satisfeito com a infraestrutura e os serviços públicos prestados na sua região? *



1 2 3 4 5 6 7 8 9 10

Nada satisfeito

Totalmente satisfeito

Você tem alguma sugestão de melhoria na sua região? *

Sugiro alterar o zoneamento industrial, reduzindo a faixa do mesmo para 100 m (cem metros) contados da rodovia, visto que os atuais 400 m (quatrocentos metros), além de exagerados, bloqueiam a exploração de áreas bem localizadas e de valores ainda não expressivos, para o uso habitacional. Pode-se mesmo transformar tais áreas industriais em áreas mistas, visto que o uso industrial em Jaguariúna é majoritariamente não poluente, havendo uma tendência atual para galpões logísticos

Este conteúdo não foi criado nem aprovado pelo Google.

Google Formulários

Consulta participativa para revisão do Plano Diretor

O Plano Diretor é um instrumento fundamental no desenvolvimento de políticas públicas de uma cidade, faz parte da legislação urbanística que regulamenta a ocupação físico-territorial de forma a orientar especialmente o desenvolvimento de uma cidade ou região a partir de indicadores físicos, econômicos e sociais.

O que se pretende com esta revisão é aprimorar o plano já existente, coletando novos dados que identificarão a situação atual do município, e indicarão formas de viabilizar o seu planejamento futuro com mais eficiência.

Para isso, solicitamos sua participação nesta consulta, a fim de obtermos informações que possam subsidiar a elaboração de um estudo preliminar de forma transparente e participativa.

E-mail *

victorhucoli@gmail.com

Qual seu nome? *

Victor Hugo Oliveira

Qual seu telefone? *

19971572872

Qual seu endereço? *

Rua Rio Grande do Sul, 357

294



Você mora em uma região com característica mais urbana, com edificações contínuas e existência de infraestrutura ou com característica mais rural, com atividades de agricultura e pecuária e grandes áreas verdes? *

- Características mais urbanas
- Características mais rurais

Você prefere morar em uma região com características mais urbanas ou rurais? *

- Características mais urbanas
- Características mais rurais

Na sua região, você tem acesso a quais infraestruturas e serviços públicos? *

- Abastecimento de água
- Coleta e tratamento de esgoto
- Energia, telefonia e acesso à internet
- Iluminação pública
- Asfalto, guias, sarjetas e sistema de drenagem de águas pluviais
- Coleta de lixo regular e seletiva
- Transporte público
- Praças e parques
- Ciclovia
- Escolas
- Unidades básicas de saúde
- Centros de assistência social

295

Numa escala de 1 a 10, o quanto você está satisfeito com a infraestrutura e os serviços públicos prestados na sua região? *



1 2 3 4 5 6 7 8 9 10

Nada satisfeito

Totalmente satisfeito

Você tem alguma sugestão de melhoria na sua região? *

Há melhorias significativas para serem realizadas na mobilidade urbana do município. Ainda que se acredite que ciclovias são o "santo graal" dos problemas de mobilidade, há demasiado equívoco. Houve, nos últimos anos, crescimento exponencial do município e de seu fluxo de pessoas/veículos, todavia, o crescimento de infraestrutura para comportar tais números foi minimalista. Deve haver um engajamento, pela pasta responsável, em contornar seu atraso em melhorias, esquecendo-se de políticas "artísticas", tais como pintura de faixas e ciclovias, e haver o engajamento de medidas práticas para o trânsito, mobilidade de deficientes, estacionamento, entre outros.

Este conteúdo não foi criado nem aprovado pelo Google.

Google Formulários



Consulta participativa para revisão do Plano Diretor

O Plano Diretor é um instrumento fundamental no desenvolvimento de políticas públicas de uma cidade, faz parte da legislação urbanística que regulamenta a ocupação físico-territorial de forma a orientar espacialmente o desenvolvimento de uma cidade ou região a partir de indicadores físicos, econômicos e sociais.

O que se pretende com esta revisão é aprimorar o plano já existente, coletando novos dados que identificarão a situação atual do município, e indicarão formas de viabilizar o seu planejamento futuro com mais eficiência.

Para isso, solicitamos sua participação nesta consulta, a fim de obtermos informações que possam subsidiar a elaboração de um estudo preliminar de forma transparente e participativa.

E-mail *

gerusasantoslma68@gmail.com

Qual seu nome? *

Gerusa Santos Lima

Qual seu telefone? *

993364768

Qual seu endereço? *

Rua Durvalina de Almeida finotell 162



Você mora em uma região com característica mais urbana, com edificações contínuas e existência de infraestrutura ou com característica mais rural, com atividades de agricultura e pecuária e grandes áreas verdes? *

- Características mais urbanas
- Características mais rurais

Você prefere morar em uma região com características mais urbanas ou rurais? *

- Características mais urbanas
- Características mais rurais

Na sua região, você tem acesso a quais infraestruturas e serviços públicos? *

- Abastecimento de água
- Coleta e tratamento de esgoto
- Energia, telefonia e acesso à internet
- Iluminação pública
- Asfalto, guias, sarjetas e sistema de drenagem de águas pluviais
- Coleta de lixo regular e seletiva
- Transporte público
- Praças e parques
- Ciclovia
- Escolas
- Unidades básicas de saúde
- Centros de assistência social



Numa escala de 1 a 10, o quanto você está satisfeito com a infraestrutura e os serviços públicos prestados na sua região? *

- 1
- 2
- 3
- 4
- 5
- 6
- 7
- 8
- 9
- 10

Nada satisfeito

Totalmente satisfeito

Você tem alguma sugestão de melhoria na sua região? *

Não

Este conteúdo não foi criado nem aprovado pelo Google.

Google Formulários



Consulta participativa para revisão do Plano Diretor

O Plano Diretor é um instrumento fundamental no desenvolvimento de políticas públicas de uma cidade, faz parte da legislação urbanística que regulamenta a ocupação físico-territorial de forma a orientar espacialmente o desenvolvimento de uma cidade ou região a partir de indicadores físicos, econômicos e sociais.

O que se pretende com esta revisão é aprimorar o plano já existente, coletando novos dados que identificarão a situação atual do município, e indicarão formas de viabilizar o seu planejamento futuro com mais eficiência.

Para isso, solicitamos sua participação nesta consulta, a fim de obtermos informações que possam subsidiar a elaboração de um estudo preliminar de forma transparente e participativa.

E-mail *

marcosrodrigues.brac@gmail.com

Qual seu nome? *

Marcos Adilson Rodrigues Júnior

Qual seu telefone? *

19998345124

Qual seu endereço? *

Av Pacífico Moneda, 2925

Você mora em uma região com característica mais urbana, com edificações contínuas e existência de infraestrutura ou com característica mais rural, com atividades de agricultura e pecuária e grandes áreas verdes? *

- Características mais urbanas
- Características mais rurais

Você prefere morar em uma região com características mais urbanas ou rurais? *

- Características mais urbanas
- Características mais rurais

Na sua região, você tem acesso a quais infraestruturas e serviços públicos? *

- Abastecimento de água
- Coleta e tratamento de esgoto
- Energia, telefonia e acesso à internet
- Iluminação pública
- Asfalto, guias, sarjetas e sistema de drenagem de águas pluviais
- Coleta de lixo regular e seletiva
- Transporte público
- Praças e parques
- Ciclovia
- Escolas
- Unidades básicas de saúde
- Centros de assistência social



Numa escala de 1 a 10, o quanto você está satisfeito com a infraestrutura e os serviços públicos prestados na sua região? *

1 2 3 4 5 6 7 8 9 10

Nada satisfeito

Totalmente satisfeito

Você tem alguma sugestão de melhoria na sua região? *

Aumentar a pressão da água, maior fiscalização de áreas ambientais de conservação, recuperação de áreas ambientais depredadas.

Este conteúdo não foi criado nem aprovado pelo Google.

Google Formulários



Consulta participativa para revisão do Plano Diretor

O Plano Diretor é um instrumento fundamental no desenvolvimento de políticas públicas de uma cidade, faz parte da legislação urbanística que regulamenta a ocupação físico-territorial de forma a orientar espacialmente o desenvolvimento de uma cidade ou região a partir de indicadores físicos, econômicos e sociais.

O que se pretende com esta revisão é aprimorar o plano já existente, coletando novos dados que identificarão a situação atual do município, e indicarão formas de viabilizar o seu planejamento futuro com mais eficiência.

Para isso, solicitamos sua participação nesta consulta, a fim de obtermos informações que possam subsidiar a elaboração de um estudo preliminar de forma transparente e participativa.

E-mail *

marialyacosta9@gmail.com

Qual seu nome? *

Maria

Qual seu telefone? *

19999221136

Qual seu endereço? *

Avenida Pacífico Moneda, 2925



Você mora em uma região com característica mais urbana, com edificações contínuas e existência de infraestrutura ou com característica mais rural, com atividades de agricultura e pecuária e grandes áreas verdes? *

- Características mais urbanas
- Características mais rurais

Você prefere morar em uma região com características mais urbanas ou rurais? *

- Características mais urbanas
- Características mais rurais

Na sua região, você tem acesso a quais infraestruturas e serviços públicos? *

- Abastecimento de água
- Coleta e tratamento de esgoto
- Energia, telefonia e acesso à internet
- Iluminação pública
- Asfalto, guias, sarjetas e sistema de drenagem de águas pluviais
- Coleta de lixo regular e seletiva
- Transporte público
- Praças e parques
- Ciclovia
- Escolas
- Unidades básicas de saúde
- Centros de assistência social



Numa escala de 1 a 10, o quanto você está satisfeito com a infraestrutura e os serviços públicos prestados na sua região? *

1 2 3 4 5 6 7 8 9 10

Nada satisfeito

Totalmente satisfeito

Você tem alguma sugestão de melhoria na sua região? *

A prefeitura tem que melhorar a pressão da água e o assalto da Avenida Pacifico Moneda no trecho que dá acesso a SP 340.

Este conteúdo não foi criado nem aprovado pelo Google.

Google Formulários



Consulta participativa para revisão do Plano Diretor

O Plano Diretor é um instrumento fundamental no desenvolvimento de políticas públicas de uma cidade, faz parte da legislação urbanística que regulamenta a ocupação físico-territorial de forma a orientar espacialmente o desenvolvimento de uma cidade ou região a partir de indicadores físicos, econômicos e sociais.

O que se pretende com esta revisão é aprimorar o plano já existente, coletando novos dados que identificarão a situação atual do município, e indicarão formas de viabilizar o seu planejamento futuro com mais eficiência.

Para isso, solicitamos sua participação nesta consulta, a fim de obtermos informações que possam subsidiar a elaboração de um estudo preliminar de forma transparente e participativa.

E-mail *

risoeduardo@gmail.com

Qual seu nome? *

Eduardo Riso

Qual seu telefone? *

+5519991129813

Qual seu endereço? *

R. Eduardo Pestana, 66



Você mora em uma região com característica mais urbana, com edificações contínuas e existência de infraestrutura ou com característica mais rural, com atividades de agricultura e pecuária e grandes áreas verdes? *

- Características mais urbanas
- Características mais rurais

Você prefere morar em uma região com características mais urbanas ou rurais? *

- Características mais urbanas
- Características mais rurais

Na sua região, você tem acesso a quais infraestruturas e serviços públicos? *

- Abastecimento de água
- Coleta e tratamento de esgoto
- Energia, telefonia e acesso à internet
- Iluminação pública
- Asfalto, guias, sarjetas e sistema de drenagem de águas pluviais
- Coleta de lixo regular e seletiva
- Transporte público
- Praças e parques
- Ciclovia
- Escolas
- Unidades básicas de saúde
- Centros de assistência social

Numa escala de 1 a 10, o quanto você está satisfeito com a infraestrutura e os serviços públicos prestados na sua região? *



1 2 3 4 5 6 7 8 9 10

Nada satisfeito Totalmente satisfeito

Você tem alguma sugestão de melhoria na sua região? *

Limpeza pública; varrição de ruas e limpeza de terrenos vazios atualmente deixa muito a desejar.
Segurança pública; precisa de mais presença policial com rondas mais frequentes. O ideal seria ter uma viatura estacionada em horários estratégicos nos bairros, como acontece em cidades dos EUA. Precisa ter mais leis municipais que proíbam a perturbação do sossego, carros com aparelhagem de som exagerada, e principalmente proibir o consumo de bebidas alcóolicas na via pública. É urgente dotar a Polícia Municipal com Etilômetros ou popular Bafômetros.
O investimento na segurança pública tem sido evidentemente insuficientes e precisam ter maior prioridade. A sensação de impunidade na cidade é muito grande.
A manutenção do asfalto na maioria das ruas da cidade deixa muito a desejar e precisa existir um plano permanente de manutenção do asfalto.
Sugiro a designação de fiscais da prefeitura que rodem a a cidade diariamente anotando os problemas e detectando ações que precisam de urgência. As ações da prefeitura são muito reativas, quando deveriam ser mais preventivas.
Tem setores da prefeitura que requerem maior informatização, como o departamento de águas que poderia mandar a conta por e-mail, ao invés da entrega física, ou pelo menos oferecer essa opção. Também a Conta d'água precisa permitir o pagamento em débito automático.
O estacionamento na cidade é caótico, sendo de extrema necessidade a reativação da zona azul ou a colocação de parquímetros.

Este conteúdo não foi criado nem aprovado pelo Google.

Google Formulários



Consulta participativa para revisão do Plano Diretor

O Plano Diretor é um instrumento fundamental no desenvolvimento de políticas públicas de uma cidade, faz parte da legislação urbanística que regulamenta a ocupação físico-territorial de forma a orientar espacialmente o desenvolvimento de uma cidade ou região a partir de indicadores físicos, econômicos e sociais.

O que se pretende com esta revisão é aprimorar o plano já existente, coletando novos dados que identificarão a situação atual do município, e indicarão formas de viabilizar o seu planejamento futuro com mais eficiência.

Para isso, solicitamos sua participação nesta consulta, a fim de obtermos informações que possam subsidiar a elaboração de um estudo preliminar de forma transparente e participativa.

E-mail *

danielamcpereira@hotmail.com

Qual seu nome? *

Daniel Antonio Medeiros da Costa Pereira

Qual seu telefone? *

019996469033

Qual seu endereço? *

Rua Eny Ponce Villela Lima 64



Você mora em uma região com característica mais urbana, com edificações contínuas e existência de infraestrutura ou com característica mais rural, com atividades de agricultura e pecuária e grandes áreas verdes? *

- Características mais urbanas
- Características mais rurais

Você prefere morar em uma região com características mais urbanas ou rurais? *

- Características mais urbanas
- Características mais rurais

Na sua região, você tem acesso a quais infraestruturas e serviços públicos? *

- Abastecimento de água
- Coleta e tratamento de esgoto
- Energia, telefonia e acesso à internet
- Iluminação pública
- Asfalto, guias, sarjetas e sistema de drenagem de águas pluviais
- Coleta de lixo regular e seletiva
- Transporte público
- Praças e parques
- Ciclovia
- Escolas
- Unidades básicas de saúde
- Centros de assistência social

310



Numa escala de 1 a 10, o quanto você está satisfeito com a infraestrutura e os serviços públicos prestados na sua região? *

1 2 3 4 5 6 7 8 9 10

Nada satisfeito

Totalmente satisfeito

Você tem alguma sugestão de melhoria na sua região? *

Policimento e garantia da lei do sossego
Em meu bairro há perturbação todo final de semana

Este conteúdo não foi criado nem aprovado pelo Google.

Google Formulários



Consulta participativa para revisão do Plano Diretor

O Plano Diretor é um instrumento fundamental no desenvolvimento de políticas públicas de uma cidade, faz parte da legislação urbanística que regulamenta a ocupação físico-territorial de forma a orientar espacialmente o desenvolvimento de uma cidade ou região a partir de indicadores físicos, econômicos e sociais.

O que se pretende com esta revisão é aprimorar o plano já existente, coletando novos dados que identificarão a situação atual do município, e indicarão formas de viabilizar o seu planejamento futuro com mais eficiência.

Para isso, solicitamos sua participação nesta consulta, a fim de obtermos informações que possam subsidiar a elaboração de um estudo preliminar de forma transparente e participativa.

E-mail *

acss15031982@hotmail.com

Qual seu nome? *

Alzenira Costa de Sousa Simões

Qual seu telefone? *

19992397983

Qual seu endereço? *

Bloco 26 apartamento 42 Vargeão



Você mora em uma região com característica mais urbana, com edificações contínuas e existência de infraestrutura ou com característica mais rural, com atividades de agricultura e pecuária e grandes áreas verdes? *

- Características mais urbanas
- Características mais rurais

Você prefere morar em uma região com características mais urbanas ou rurais? *

- Características mais urbanas
- Características mais rurais

Na sua região, você tem acesso a quais infraestruturas e serviços públicos? *

- Abastecimento de água
- Coleta e tratamento de esgoto
- Energia, telefonia e acesso à internet
- Iluminação pública
- Asfalto, guias, sarjetas e sistema de drenagem de águas pluviais
- Coleta de lixo regular e seletiva
- Transporte público
- Praças e parques
- Ciclovia
- Escolas
- Unidades básicas de saúde
- Centros de assistência social

313

Numa escala de 1 a 10, o quanto você está satisfeito com a infraestrutura e os serviços públicos prestados na sua região? *



1 2 3 4 5 6 7 8 9 10

Nada satisfeito

Totalmente satisfeito

Você tem alguma sugestão de melhoria na sua região? *

Não

Este conteúdo não foi criado nem aprovado pelo Google.

Google Formulários



Consulta participativa para revisão do Plano Diretor

O Plano Diretor é um instrumento fundamental no desenvolvimento de políticas públicas de uma cidade, faz parte da legislação urbanística que regulamenta a ocupação físico-territorial de forma a orientar espacialmente o desenvolvimento de uma cidade ou região a partir de indicadores físicos, econômicos e sociais.

O que se pretende com esta revisão é aprimorar o plano já existente, coletando novos dados que identificarão a situação atual do município, e indicarão formas de viabilizar o seu planejamento futuro com mais eficiência.

Para isso, solicitamos sua participação nesta consulta, a fim de obtermos informações que possam subsidiar a elaboração de um estudo preliminar de forma transparente e participativa.

E-mail *

giapfeco@yahoo.com.br

Qual seu nome? *

Gilza

Qual seu telefone? *

19 983276426

Qual seu endereço? *

Av pacifico moneda 2925 bloco14 apto13



Você mora em uma região com característica mais urbana, com edificações contínuas e existência de infraestrutura ou com característica mais rural, com atividades de agricultura e pecuária e grandes áreas verdes? *

- Características mais urbanas
- Características mais rurais

Você prefere morar em uma região com características mais urbanas ou rurais? *

- Características mais urbanas
- Características mais rurais

Na sua região, você tem acesso a quais infraestruturas e serviços públicos? *

- Abastecimento de água
- Coleta e tratamento de esgoto
- Energia, telefonia e acesso à internet
- Iluminação pública
- Asfalto, guias, sarjetas e sistema de drenagem de águas pluviais
- Coleta de lixo regular e seletiva
- Transporte público
- Praças e parques
- Ciclovia
- Escolas
- Unidades básicas de saúde
- Centros de assistência social

316



Numa escala de 1 a 10, o quanto você está satisfeito com a infraestrutura e os serviços públicos prestados na sua região? *

1 2 3 4 5 6 7 8 9 10

Nada satisfeito

Totalmente satisfeito

Você tem alguma sugestão de melhoria na sua região? *

Sim tenho melhorar o abastecimento de água permanente.

Este conteúdo não foi criado nem aprovado pelo Google.

Google Formulários



Consulta participativa para revisão do Plano Diretor

O Plano Diretor é um instrumento fundamental no desenvolvimento de políticas públicas de uma cidade, faz parte da legislação urbanística que regulamenta a ocupação físico-territorial de forma a orientar espacialmente o desenvolvimento de uma cidade ou região a partir de indicadores físicos, econômicos e sociais.

O que se pretende com esta revisão é aprimorar o plano já existente, coletando novos dados que identificarão a situação atual do município, e indicarão formas de viabilizar o seu planejamento futuro com mais eficiência.

Para isso, solicitamos sua participação nesta consulta, a fim de obtermos informações que possam subsidiar a elaboração de um estudo preliminar de forma transparente e participativa.

E-mail *

fabricao.cvasconcelos@gmail.com

Qual seu nome? *

Fabício Campos Vasconcelos

Qual seu telefone? *

19 982350057

Qual seu endereço? *

Avenida Pacifico Moneda



Você mora em uma região com característica mais urbana, com edificações contínuas e existência de infraestrutura ou com característica mais rural, com atividades de agricultura e pecuária e grandes áreas verdes? *

- Características mais urbanas
- Características mais rurais

Você prefere morar em uma região com características mais urbanas ou rurais? *

- Características mais urbanas
- Características mais rurais

Na sua região, você tem acesso a quais infraestruturas e serviços públicos? *

- Abastecimento de água
- Coleta e tratamento de esgoto
- Energia, telefonia e acesso à internet
- Iluminação pública
- Asfalto, guias, sarjetas e sistema de drenagem de águas pluviais
- Coleta de lixo regular e seletiva
- Transporte público
- Praças e parques
- Ciclovia
- Escolas
- Unidades básicas de saúde
- Centros de assistência social

319



Numa escala de 1 a 10, o quanto você está satisfeito com a infraestrutura e os serviços públicos prestados na sua região? *

1 2 3 4 5 6 7 8 9 10

Nada satisfeito



Totalmente satisfeito

Você tem alguma sugestão de melhoria na sua região? *

Especificamente no condomínio onde eu moro (Quinta da Pitangueiras), temos contantes episodio de falta de água, o que é repassado como informação é que a pressão da água fornecida pela prefeitura não é suficiente para encher a caixa da água do condomínio.

Nós somos um condomínio com mais de 670 apartamentos ou seja somos um bairro.

Este conteúdo não foi criado nem aprovado pelo Google.

Google Formulários

320



Consulta participativa para revisão do Plano Diretor

O Plano Diretor é um instrumento fundamental no desenvolvimento de políticas públicas de uma cidade, faz parte da legislação urbanística que regulamenta a ocupação físico-territorial de forma a orientar espacialmente o desenvolvimento de uma cidade ou região a partir de indicadores físicos, econômicos e sociais.

O que se pretende com esta revisão é aprimorar o plano já existente, coletando novos dados que identificarão a situação atual do município, e indicarão formas de viabilizar o seu planejamento futuro com mais eficiência.

Para isso, solicitamos sua participação nesta consulta, a fim de obtermos informações que possam subsidiar a elaboração de um estudo preliminar de forma transparente e participativa.

E-mail *

fra_almeida@hotmail.com

Qual seu nome? *

Flávio Rogério de Almeida

Qual seu telefone? *

19992489980

Qual seu endereço? *

Av pacífico moneda, 2925



Você mora em uma região com característica mais urbana, com edificações contínuas e existência de infraestrutura ou com característica mais rural, com atividades de agricultura e pecuária e grandes áreas verdes? *

- Características mais urbanas
- Características mais rurais

Você prefere morar em uma região com características mais urbanas ou rurais? *

- Características mais urbanas
- Características mais rurais

Na sua região, você tem acesso a quais infraestruturas e serviços públicos? *

- Abastecimento de água
- Coleta e tratamento de esgoto
- Energia, telefonia e acesso à internet
- Iluminação pública
- Asfalto, guias, sarjetas e sistema de drenagem de águas pluviais
- Coleta de lixo regular e seletiva
- Transporte público
- Praças e parques
- Ciclovia
- Escolas
- Unidades básicas de saúde
- Centros de assistência social



322



Numa escala de 1 a 10, o quanto você está satisfeito com a infraestrutura e os serviços públicos prestados na sua região? *

1 2 3 4 5 6 7 8 9 10

Nada satisfeito

Totalmente satisfeito

Você tem alguma sugestão de melhoria na sua região? *

Melhorar os comercios da região do bairro do vargeao e melhorar as concorrências no comércio do centro onde os preços são são um absurdo.

Este conteúdo não foi criado nem aprovado pelo Google.

Google Formulários

323



Consulta participativa para revisão do Plano Diretor

O Plano Diretor é um instrumento fundamental no desenvolvimento de políticas públicas de uma cidade, faz parte da legislação urbanística que regulamenta a ocupação físico-territorial de forma a orientar espacialmente o desenvolvimento de uma cidade ou região a partir de indicadores físicos, econômicos e sociais.

O que se pretende com esta revisão é aprimorar o plano já existente, coletando novos dados que identificarão a situação atual do município, e indicarão formas de viabilizar o seu planejamento futuro com mais eficiência.

Para isso, solicitamos sua participação nesta consulta, a fim de obtermos informações que possam subsidiar a elaboração de um estudo preliminar de forma transparente e participativa.

E-mail *

adm.harapatente@gmail.com

Qual seu nome? *

Layani Bueno

Qual seu telefone? *

1931144311

Qual seu endereço? *

Residencial Haras Patente



Você mora em uma região com característica mais urbana, com edificações contínuas e existência de infraestrutura ou com característica mais rural, com atividades de agricultura e pecuária e grandes áreas verdes? *

- Características mais urbanas
- Características mais rurais

Você prefere morar em uma região com características mais urbanas ou rurais? *

- Características mais urbanas
- Características mais rurais

Na sua região, você tem acesso a quais infraestruturas e serviços públicos? *

- Abastecimento de água
- Coleta e tratamento de esgoto
- Energia, telefonia e acesso à internet
- Iluminação pública
- Asfalto, guias, sarjetas e sistema de drenagem de águas pluviais
- Coleta de lixo regular e seletiva
- Transporte público
- Praças e parques
- Ciclovia
- Escolas
- Unidades básicas de saúde
- Centros de assistência social

325



Numa escala de 1 a 10, o quanto você está satisfeito com a infraestrutura e os serviços públicos prestados na sua região? *

1 2 3 4 5 6 7 8 9 10

Nada satisfeito Totalmente satisfeito

Você tem alguma sugestão de melhoria na sua região? *

Acesso a transporte publico, acesso a Correios,

Este conteúdo não foi criado nem aprovado pelo Google.

Google Formulários

326

Consulta participativa para revisão do Plano Diretor



O Plano Diretor é um instrumento fundamental no desenvolvimento de políticas públicas de uma cidade, faz parte da legislação urbanística que regulamenta a ocupação físico-territorial de forma a orientar espacialmente o desenvolvimento de uma cidade ou região a partir de indicadores físicos, econômicos e sociais.

O que se pretende com esta revisão é aprimorar o plano já existente, coletando novos dados que identificarão a situação atual do município, e indicarão formas de viabilizar o seu planejamento futuro com mais eficiência.

Para isso, solicitamos sua participação nesta consulta, a fim de obtermos informações que possam subsidiar a elaboração de um estudo preliminar de forma transparente e participativa.

E-mail *

antonio_234@windowslive.com

Qual seu nome? *

Antonio

Qual seu telefone? *

19996956862

Qual seu endereço? *

Av Pacífico moneda 2925

327



Você mora em uma região com característica mais urbana, com edificações contínuas e existência de infraestrutura ou com característica mais rural, com atividades de agricultura e pecuária e grandes áreas verdes? *

- Características mais urbanas
- Características mais rurais

Você prefere morar em uma região com características mais urbanas ou rurais? *

- Características mais urbanas
- Características mais rurais

Na sua região, você tem acesso a quais infraestruturas e serviços públicos? *

- Abastecimento de água
- Coleta e tratamento de esgoto
- Energia, telefonia e acesso à internet
- Iluminação pública
- Asfalto, guias, sarjetas e sistema de drenagem de águas pluviais
- Coleta de lixo regular e seletiva
- Transporte público
- Praças e parques
- Ciclovia
- Escolas
- Unidades básicas de saúde
- Centros de assistência social



Numa escala de 1 a 10, o quanto você está satisfeito com a infraestrutura e os serviços públicos prestados na sua região? *

	1	2	3	4	5	6	7	8	9	10	
Nada satisfeito	<input type="radio"/>	<input type="radio"/>	<input type="radio"/>	<input type="radio"/>	<input type="radio"/>	<input type="radio"/>	<input type="radio"/>	<input checked="" type="radio"/>	<input type="radio"/>	<input type="radio"/>	Totalmente satisfeito

Você tem alguma sugestão de melhoria na sua região? *

Precisamos de uma creche, escola, UBS... e mais policiamento...

Este conteúdo não foi criado nem aprovado pelo Google.

Google Formulários



Consulta participativa para revisão do Plano Diretor

O Plano Diretor é um instrumento fundamental no desenvolvimento de políticas públicas de uma cidade, faz parte da legislação urbanística que regulamenta a ocupação físico-territorial de forma a orientar espacialmente o desenvolvimento de uma cidade ou região a partir de indicadores físicos, econômicos e sociais.

O que se pretende com esta revisão é aprimorar o plano já existente, coletando novos dados que identificarão a situação atual do município, e indicarão formas de viabilizar o seu planejamento futuro com mais eficiência.

Para isso, solicitamos sua participação nesta consulta, a fim de obtermos informações que possam subsidiar a elaboração de um estudo preliminar de forma transparente e participativa.

E-mail *

contato@primeedificacoes.com.br

Qual seu nome? *

Reinaldo

Qual seu telefone? *

19997406388

Qual seu endereço? *

Rua Dom Pedro I 266 A 7 de Setembro



Você mora em uma região com característica mais urbana, com edificações contínuas e existência de infraestrutura ou com característica mais rural, com atividades de agricultura e pecuária e grandes áreas verdes? *

- Características mais urbanas
- Características mais rurais

Você prefere morar em uma região com características mais urbanas ou rurais? *

- Características mais urbanas
- Características mais rurais

Na sua região, você tem acesso a quais infraestruturas e serviços públicos? *

- Abastecimento de água
- Coleta e tratamento de esgoto
- Energia, telefonia e acesso à internet
- Iluminação pública
- Asfalto, guias, sarjetas e sistema de drenagem de águas pluviais
- Coleta de lixo regular e seletiva
- Transporte público
- Praças e parques
- Ciclovia
- Escolas
- Unidades básicas de saúde
- Centros de assistência social



Numa escala de 1 a 10, o quanto você está satisfeito com a infraestrutura e os serviços públicos prestados na sua região? *

1 2 3 4 5 6 7 8 9 10

Nada satisfeito

Totalmente satisfeito

Você tem alguma sugestão de melhoria na sua região? *

Melhorar a educação

Este conteúdo não foi criado nem aprovado pelo Google.

Google Formulários

Consulta participativa para revisão do Plano Diretor



O Plano Diretor é um instrumento fundamental no desenvolvimento de políticas públicas de uma cidade, faz parte da legislação urbanística que regulamenta a ocupação físico-territorial de forma a orientar espacialmente o desenvolvimento de uma cidade ou região a partir de indicadores físicos, econômicos e sociais.

O que se pretende com esta revisão é aprimorar o plano já existente, coletando novos dados que identificarão a situação atual do município, e indicarão formas de viabilizar o seu planejamento futuro com mais eficiência.

Para isso, solicitamos sua participação nesta consulta, a fim de obtermos informações que possam subsidiar a elaboração de um estudo preliminar de forma transparente e participativa.

E-mail *

armelim.eng@gmail.com

Qual seu nome? *

Emerson

Qual seu telefone? *

11937059289

Qual seu endereço? *

Rua José Pinheiro 305 - Águas do Jaguarí - Jaguariúna - SP

333



Você mora em uma região com característica mais urbana, com edificações contínuas e existência de infraestrutura ou com característica mais rural, com atividades de agricultura e pecuária e grandes áreas verdes? *

- Características mais urbanas
- Características mais rurais

Você prefere morar em uma região com características mais urbanas ou rurais? *

- Características mais urbanas
- Características mais rurais

Na sua região, você tem acesso a quais infraestruturas e serviços públicos? *

- Abastecimento de água
- Coleta e tratamento de esgoto
- Energia, telefonia e acesso à internet
- Iluminação pública
- Asfalto, guias, sarjetas e sistema de drenagem de águas pluviais
- Coleta de lixo regular e seletiva
- Transporte público
- Praças e parques
- Ciclovia
- Escolas
- Unidades básicas de saúde
- Centros de assistência social



334

Numa escala de 1 a 10, o quanto você está satisfeito com a infraestrutura e os serviços públicos prestados na sua região? *

1 2 3 4 5 6 7 8 9 10

Nada satisfeito

Totalmente satisfeito

Você tem alguma sugestão de melhoria na sua região? *

Implantação de sistemas de lazer no bairro Águas do Jaguarí, que está em fase de crescimento, melhora no acesso ao bairro, opções para pesca e lazer às margens do Rio Jaguarí na proximidade do bairro.

Este conteúdo não foi criado nem aprovado pelo Google.

Google Formulários

335



Consulta participativa para revisão do Plano Diretor

O Plano Diretor é um instrumento fundamental no desenvolvimento de políticas públicas de uma cidade, faz parte da legislação urbanística que regulamenta a ocupação físico-territorial de forma a orientar espacialmente o desenvolvimento de uma cidade ou região a partir de indicadores físicos, econômicos e sociais.

O que se pretende com esta revisão é aprimorar o plano já existente, coletando novos dados que identificarão a situação atual do município, e indicarão formas de viabilizar o seu planejamento futuro com mais eficiência.

Para isso, solicitamos sua participação nesta consulta, a fim de obtermos informações que possam subsidiar a elaboração de um estudo preliminar de forma transparente e participativa.

E-mail *

jonathan.manoel@gmail.com

Qual seu nome? *

Jonathan Barros Manoel

Qual seu telefone? *

19 9 8238-2165

Qual seu endereço? *

Rua Amélio Vendrame, 331 - Silvio Rinaldi 1

Você mora em uma região com característica mais urbana, com edificações contínuas e existência de infraestrutura ou com característica mais rural, com atividades de agricultura e pecuária e grandes áreas verdes? *



- Características mais urbanas
- Características mais rurais

Você prefere morar em uma região com características mais urbanas ou rurais? *

- Características mais urbanas
- Características mais rurais

Na sua região, você tem acesso a quais infraestruturas e serviços públicos? *

- Abastecimento de água
- Coleta e tratamento de esgoto
- Energia, telefonia e acesso à internet
- Iluminação pública
- Asfalto, guias, sarjetas e sistema de drenagem de águas pluviais
- Coleta de lixo regular e seletiva
- Transporte público
- Praças e parques
- Ciclovia
- Escolas
- Unidades básicas de saúde
- Centros de assistência social

337

Numa escala de 1 a 10, o quanto você está satisfeito com a infraestrutura e os serviços públicos prestados na sua região? *



1 2 3 4 5 6 7 8 9 10

Nada satisfeito

Totalmente satisfeito

Você tem alguma sugestão de melhoria na sua região? *

Implementação de um posto de saúde no bairro, pois temos que se deslocar até outro bairro para podermos estarmos tendo atendimento.

Melhoria da iluminação pública, direto temos lampadas queimadas e com mal funcionamento e com isto deixa as residencias vulneraveis levando a várias assaltos em residências.

Limpeza de matos e boca de lobos, antigamente mensalmente havia corte de mato no bairro, agora os matos ficam extremamente altos e só existe o corte quando há muita reclamação no setor responsável, e com o mato alto está atraindo animais peçonhentos o que leva aos risco de acidente as pessoas e aos animais de estimação que tem nas residências.

Este conteúdo não foi criado nem aprovado pelo Google.

Google Formulários



Consulta participativa para revisão do Plano Diretor

O Plano Diretor é um instrumento fundamental no desenvolvimento de políticas públicas de uma cidade, faz parte da legislação urbanística que regulamenta a ocupação físico-territorial de forma a orientar espacialmente o desenvolvimento de uma cidade ou região a partir de indicadores físicos, econômicos e sociais.

O que se pretende com esta revisão é aprimorar o plano já existente, coletando novos dados que identificarão a situação atual do município, e indicarão formas de viabilizar o seu planejamento futuro com mais eficiência.

Para isso, solicitamos sua participação nesta consulta, a fim de obtermos informações que possam subsidiar a elaboração de um estudo preliminar de forma transparente e participativa.

E-mail *

ricardogranghelli@hotmail.com

Qual seu nome? *

Ricardo Granghelli de Souza

Qual seu telefone? *

19982512471

Qual seu endereço? *

Rua Sales

339



Você mora em uma região com característica mais urbana, com edificações contínuas e existência de infraestrutura ou com característica mais rural, com atividades de agricultura e pecuária e grandes áreas verdes? *

- Características mais urbanas
- Características mais rurais

Você prefere morar em uma região com características mais urbanas ou rurais? *

- Características mais urbanas
- Características mais rurais

Na sua região, você tem acesso a quais infraestruturas e serviços públicos? *

- Abastecimento de água
- Coleta e tratamento de esgoto
- Energia, telefonia e acesso à internet
- Iluminação pública
- Asfalto, guias, sarjetas e sistema de drenagem de águas pluviais
- Coleta de lixo regular e seletiva
- Transporte público
- Praças e parques
- Ciclovia
- Escolas
- Unidades básicas de saúde
- Centros de assistência social



Numa escala de 1 a 10, o quanto você está satisfeito com a infraestrutura e os serviços públicos prestados na sua região? *

1 2 3 4 5 6 7 8 9 10

Nada satisfeito

Totalmente satisfeito

Você tem alguma sugestão de melhoria na sua região? *

Transito, muito mal organizado, os balões horrível, chega em duas faixa e afunila em uma , realmente muito ruim esses balões da cidade e os cruzamentos , sugestão para os balões fazer em duas faixas e colocar semaforos em muito cruzamentos

Este conteúdo não foi criado nem aprovado pelo Google.

Google Formulários

341



Consulta participativa para revisão do Plano Diretor

O Plano Diretor é um instrumento fundamental no desenvolvimento de políticas públicas de uma cidade, faz parte da legislação urbanística que regulamenta a ocupação físico-territorial de forma a orientar espacialmente o desenvolvimento de uma cidade ou região a partir de indicadores físicos, econômicos e sociais.

O que se pretende com esta revisão é aprimorar o plano já existente, coletando novos dados que identificarão a situação atual do município, e indicarão formas de viabilizar o seu planejamento futuro com mais eficiência.

Para isso, solicitamos sua participação nesta consulta, a fim de obtermos informações que possam subsidiar a elaboração de um estudo preliminar de forma transparente e participativa.

E-mail *

cscentroautomotivo@hotmail.com

Qual seu nome? *

Celso de souza

Qual seu telefone? *

19974071818

Qual seu endereço? *

Rua Arthur Nogueira



Você mora em uma região com característica mais urbana, com edificações contínuas e existência de infraestrutura ou com característica mais rural, com atividades de agricultura e pecuária e grandes áreas verdes? *

- Características mais urbanas
- Características mais rurais

Você prefere morar em uma região com características mais urbanas ou rurais? *

- Características mais urbanas
- Características mais rurais

Na sua região, você tem acesso a quais infraestruturas e serviços públicos? *

- Abastecimento de água
- Coleta e tratamento de esgoto
- Energia, telefonia e acesso à internet
- Iluminação pública
- Asfalto, guias, sarjetas e sistema de drenagem de águas pluviais
- Coleta de lixo regular e seletiva
- Transporte público
- Praças e parques
- Ciclovia
- Escolas
- Unidades básicas de saúde
- Centros de assistência social



343

Numa escala de 1 a 10, o quanto você está satisfeito com a infraestrutura e os serviços públicos prestados na sua região? *

1 2 3 4 5 6 7 8 9 10

Nada satisfeito

Totalmente satisfeito

Você tem alguma sugestão de melhoria na sua região? *

Falta de sinalização e semaforos em varios trechos da pinto catão , e tambem pessima ideia em colocar so uma faixa nessa avenida assim causando congestionamento, tem que aumentar os balões para pelomenos duas faixas por que em horarios de pico intrasitaveis

Este conteúdo não foi criado nem aprovado pelo Google.

Google Formulários



344

Consulta participativa para revisão do Plano Diretor

O Plano Diretor é um instrumento fundamental no desenvolvimento de políticas públicas de uma cidade, faz parte da legislação urbanística que regulamenta a ocupação físico-territorial de forma a orientar espacialmente o desenvolvimento de uma cidade ou região a partir de indicadores físicos, econômicos e sociais.

O que se pretende com esta revisão é aprimorar o plano já existente, coletando novos dados que identificarão a situação atual do município, e indicarão formas de viabilizar o seu planejamento futuro com mais eficiência.

Para isso, solicitamos sua participação nesta consulta, a fim de obtermos informações que possam subsidiar a elaboração de um estudo preliminar de forma transparente e participativa.

E-mail *

rickgranghelli@gmail.com

Qual seu nome? *

Ricardo Granghelli

Qual seu telefone? *

19982512471

Qual seu endereço? *

Rua Salles



Você mora em uma região com característica mais urbana, com edificações contínuas e existência de infraestrutura ou com característica mais rural, com atividades de agricultura e pecuária e grandes áreas verdes? *

- Características mais urbanas
- Características mais rurais

Você prefere morar em uma região com características mais urbanas ou rurais? *

- Características mais urbanas
- Características mais rurais

Na sua região, você tem acesso a quais infraestruturas e serviços públicos? *

- Abastecimento de água
- Coleta e tratamento de esgoto
- Energia, telefonia e acesso à internet
- Iluminação pública
- Asfalto, guias, sarjetas e sistema de drenagem de águas pluviais
- Coleta de lixo regular e seletiva
- Transporte público
- Praças e parques
- Ciclovia
- Escolas
- Unidades básicas de saúde
- Centros de assistência social

396



Numa escala de 1 a 10, o quanto você está satisfeito com a infraestrutura e os serviços públicos prestados na sua região? *

1 2 3 4 5 6 7 8 9 10

Nada satisfeito

Totalmente satisfeito

Você tem alguma sugestão de melhoria na sua região? *

pessima ideia em colocar estacionamentos na pinto catão pois ficou com uma faixa so terrivel em horario de pico, e os balões intransitaveis e sem noção deixar com uma faixa so

Este conteúdo não foi criado nem aprovado pelo Google.

Google Formulários



Consulta participativa para revisão do Plano Diretor

O Plano Diretor é um instrumento fundamental no desenvolvimento de políticas públicas de uma cidade, faz parte da legislação urbanística que regulamenta a ocupação físico-territorial de forma a orientar espacialmente o desenvolvimento de uma cidade ou região a partir de indicadores físicos, econômicos e sociais.

O que se pretende com esta revisão é aprimorar o plano já existente, coletando novos dados que identificarão a situação atual do município, e indicarão formas de viabilizar o seu planejamento futuro com mais eficiência.

Para isso, solicitamos sua participação nesta consulta, a fim de obtermos informações que possam subsidiar a elaboração de um estudo preliminar de forma transparente e participativa.

E-mail *

ricardogranghelli@hotmail.com

Qual seu nome? *

Ricardo Granghelli

Qual seu telefone? *

19982512471

Qual seu endereço? *

Rua Sales



Você mora em uma região com característica mais urbana, com edificações contínuas e existência de infraestrutura ou com característica mais rural, com atividades de agricultura e pecuária e grandes áreas verdes? *

- Características mais urbanas
- Características mais rurais

Você prefere morar em uma região com características mais urbanas ou rurais? *

- Características mais urbanas
- Características mais rurais

Na sua região, você tem acesso a quais infraestruturas e serviços públicos? *

- Abastecimento de água
- Coleta e tratamento de esgoto
- Energia, telefonia e acesso à internet
- Iluminação pública
- Asfalto, guias, sarjetas e sistema de drenagem de águas pluviais
- Coleta de lixo regular e seletiva
- Transporte público
- Praças e parques
- Ciclovia
- Escolas
- Unidades básicas de saúde
- Centros de assistência social



Numa escala de 1 a 10, o quanto você está satisfeito com a infraestrutura e os serviços públicos prestados na sua região? *

1 2 3 4 5 6 7 8 9 10

Nada satisfeito Totalmente satisfeito

Você tem alguma sugestão de melhoria na sua região? *

Avenidas com asfaltos pessimos, muito buracos e falta de sinalização e semafaros em varios pontos da cidade

Este conteúdo não foi criado nem aprovado pelo Google.

Google Formulários



Consulta participativa para revisão do Plano Diretor

O Plano Diretor é um instrumento fundamental no desenvolvimento de políticas públicas de uma cidade, faz parte da legislação urbanística que regulamenta a ocupação físico-territorial de forma a orientar espacialmente o desenvolvimento de uma cidade ou região a partir de indicadores físicos, econômicos e sociais.

O que se pretende com esta revisão é aprimorar o plano já existente, coletando novos dados que identificarão a situação atual do município, e indicarão formas de viabilizar o seu planejamento futuro com mais eficiência.

Para isso, solicitamos sua participação nesta consulta, a fim de obtermos informações que possam subsidiar a elaboração de um estudo preliminar de forma transparente e participativa.

E-mail *

giorgio.fernandes@hotmail.com

Qual seu nome? *

Giorgio

Qual seu telefone? *

19999874049

Qual seu endereço? *

Av. Pacifico Moneda, 2925

351



Você mora em uma região com característica mais urbana, com edificações contínuas e existência de infraestrutura ou com característica mais rural, com atividades de agricultura e pecuária e grandes áreas verdes? *

- Características mais urbanas
- Características mais rurais

Você prefere morar em uma região com características mais urbanas ou rurais? *

- Características mais urbanas
- Características mais rurais

Na sua região, você tem acesso a quais infraestruturas e serviços públicos? *

- Abastecimento de água
- Coleta e tratamento de esgoto
- Energia, telefonia e acesso à internet
- Iluminação pública
- Asfalto, guias, sarjetas e sistema de drenagem de águas pluviais
- Coleta de lixo regular e seletiva
- Transporte público
- Praças e parques
- Ciclovia
- Escolas
- Unidades básicas de saúde
- Centros de assistência social



Numa escala de 1 a 10, o quanto você está satisfeito com a infraestrutura e os serviços públicos prestados na sua região? *

1 2 3 4 5 6 7 8 9 10

Nada satisfeito

Totalmente satisfeito

Você tem alguma sugestão de melhoria na sua região? *

Melhoria no fornecimento de água

Este conteúdo não foi criado nem aprovado pelo Google.

Google Formulários

MUNICÍPIO DE JAGUARUNA-SP, OUTUBRO DE 2021.

AUTOR: SECRETARIA DE PLANEJAMENTO URBANO
DA PREFEITURA DO MUNICÍPIO DE JAGUARUNA-SP.

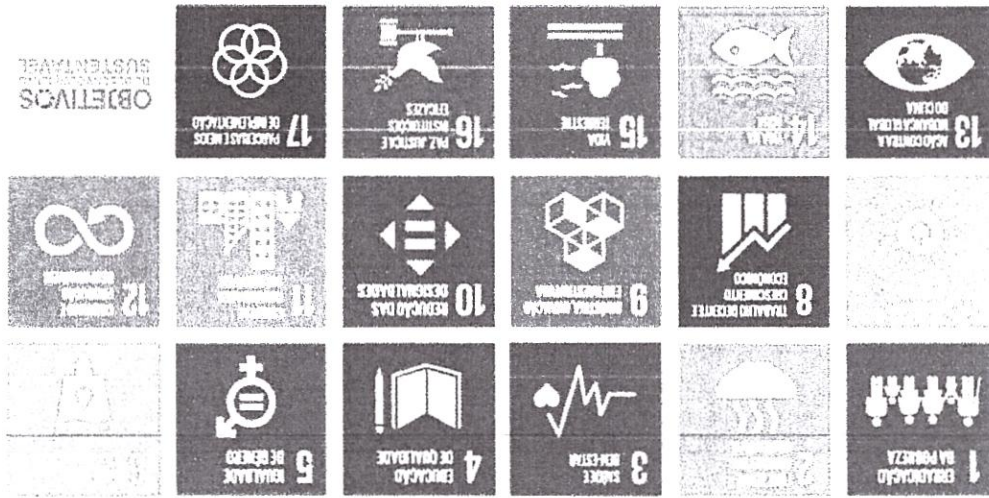

OBJETIVOS DE DESENVOLVIMENTO SUSTENTÁVEL

ESTUDO DE REVISÃO DO PLANO DIRETOR DO MUNICÍPIO DE JAGUARUNA



Rua Alfredo Bueno, 1235 - Centro - CEP: 13910-027 - Fone/Fax: (19) 3867-9738

PREFEITURA DO MUNICÍPIO DE JAGUARUNA
SECRETARIA DE PLANEJAMENTO



353



PREFEITURA DO MUNICÍPIO DE JAGUARIUNA

SECRETARIA DE PLANEJAMENTO

Rua Alfredo Bueno, 1235 - Centro – CEP: 13910-027 - Fone/Fax. (19) 3867-9738

359



1. APRESENTAÇÃO

Este Estudo foi elaborado para servir de base na elaboração da revisão do plano diretor do Município de Jaguariúna, instrumento de políticas públicas municipais. Os dados levantados mostram a situação atual do município para viabilizar o seu planejamento futuro.

O Município de Jaguariúna já possui a Lei Complementar n° 204 de 19 de janeiro de 2012, que instituiu Plano Diretor do município, sendo que a Secretaria de Planejamento Urbano pretende com o novo projeto de lei aprimorar o plano já existente.

2. INTRODUÇÃO

Este documento expõe os resultados dos trabalhos que subsidiaram a elaboração do estudo para revisão periódica do Plano Diretor Municipal de Jaguariúna, instrumento fundamental no desenvolvimento de políticas públicas.



PREFEITURA DO MUNICÍPIO DE JAGUARIÚNA
SECRETARIA DE PLANEJAMENTO

Rua Alfredo Bueno, 1235 - Centro - CEP: 13910-027 - Fone/Fax. (19) 3867-9738



Prefeitura Municipal de Jaguariúna
Prot. N° 05466/2021 - Fl N° 328

Trata-se da revisão da Lei Complementar Municipal n° 204, de 19 de janeiro de 2012 que substituiu a Lei Complementar Municipal n° 96, de 20 de dezembro de 2004 que substituiu a Lei Municipal n° 708, de 02 de julho de 1985 e suas alterações posteriores, sendo que referidas legislações instituíram o Plano Diretor do Município de Jaguariúna.

O que se pretende com o novo projeto de lei é aprimorar o plano Diretor já existente, coletando novos dados que identificarão a situação atual do município, e indicarão formas de viabilizar o seu planejamento futuro com mais eficiência.

3. DEFINIÇÕES

Para melhor compreensão do presente estudo seguem abaixo as seguintes definições:

- ✓ Urbanização - processo em que uma região passa por um processo de transformação de suas características ambientais originais, de caráter Rural (baixa densidade demográfica, presença da vegetação nativa e economia baseada na agropecuária) recebendo infraestrutura se tornando uma área urbana, com maior ocupação populacional e facilidade na utilização de produtos e serviços. Ela não representa apenas o



356

PREFEITURA DO MUNICÍPIO DE JAGUARÜNA
SECRETARIA DE PLANEJAMENTO

Rua Alfredo Bueno, 1235 - Centro - CEP: 13910-027 - Fone/Fax. (19) 3867-9738



Prefeitura Municipal de Jaguarüna

Prot. N° 05466/2021 - FI N°

329

crescimento da população de uma cidade, mas o aumento desta em relação a ocupação territorial de uma área geográfica.

- ✓ Infraestrutura - conjunto de equipamentos e serviços públicos que possibilitam a vida da população em uma determinada região. Entre eles destaca-se o fornecimento de água potável, a coleta e tratamento de esgoto sanitário, asfalto, guias e sarjetas, energia elétrica, telefonia e acesso à internet, iluminação pública, sistema de drenagem de águas pluviais, coleta de resíduos regular e seletiva, transporte público, ciclovia, praças e parques, escolas, unidades básicas de saúde e demais locais de atendimento social e segurança pública entre outros.

- ✓ Gleba – medida de superfície e representa uma parcela de solo que não é provida de total infraestrutura, possui poucos ou nenhum morador e não foi submetida a processo de parcelamento do solo urbano.

- ✓ Lote - medida de superfície, oriunda de regular parcelamento do solo, que representa uma parcela de solo que pode ser utilizada para fins de edificação, dotado de infraestrutura e que tem frente para via pública ou que com ela se comunica por acesso.

- ✓ Parcelamento de solo - divisão de glebas em lotes de terrenos independentes, através de loteamento ou desmembramento, regulamentados pela Lei Federal nº 6.766/1979, com vistas à



357

PREFEITURA DO MUNICÍPIO DE JAGUARIUNA
SECRETARIA DE PLANEJAMENTO

Rua Alfredo Bueno, 1235 - Centro - CEP: 13910-027 - Fone/Fax. (19) 3867-9738



Prefeitura Municipal de Jaguariuna

Prot. N° 05466/2021 - FI N° 330

edificação com abertura de novas vias de circulação ou prolongamento, modificação ou ampliação das vias já existentes.

- ✓ Conurbação - fenômeno urbano que ocorre quando duas cidades limítrofes se expandem ao ponto de encontrar-se, compondo um único núcleo urbano.
- ✓ Área Urbana - espaço ocupado por uma cidade, que pode ser utilizado de forma permanente e caracterizado pela edificação contínua e pela existência de infraestrutura.
- ✓ Área de Expansão Urbana - pode ser definida como aquela destinada ao crescimento ordenado das cidades, contíguas ou não ao perímetro urbano, abrangendo as áreas previstas para ocupação em um período determinado, caracteriza-se pela implantação ou operação parcial de infraestrutura, que pode ser pontual ou dispersa, mas com a possibilidade implantação caso haja intenção de parcelamento da respectiva região.
- ✓ Área Rural - espaço compreendido no campo. É uma região não urbanizada, destinada a atividades da agricultura e pecuária, extrativismo, turismo rural, silvicultura ou conservação ambiental. Na zona rural há grandes áreas verdes, que podem ser naturais ou cultivadas.
- ✓ Área de Interesse Ambiental - compreende porções do território, com características naturais diferenciadas que estruturam a



PREFEITURA DO MUNICÍPIO DE JAGUARIÚNA

SECRETARIA DE PLANEJAMENTO

Rua Alfredo Bueno, 1235 - Centro - CEP: 13910-027 - Fone/Fax. (19) 3867-9738

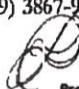

Prefeitura Municipal de Jaguariúna
Prot. N° 05466/2021 - FI N° 331

paisagem ou constituem ecossistemas importantes, geralmente cobertas com alta concentração de vegetação de portes diversos, localizados, ou não, em área de reserva legal, em área de proteção ambiental, ou área de preservação permanente, dentro das áreas urbanas e das áreas de expansão urbana.

4. CARACTERIZAÇÃO GERAL¹

4.1. INSERÇÃO TERRITORIAL DO MUNICÍPIO

4.1.1. Considerações Iniciais

O Município de Jaguariúna, de acordo com os dados do Instituto Brasileiro de Geografia e Estatística – IBGE, possui uma população estimada para o ano de 2021 de aproximadamente 59.921 habitantes, com uma área de unidade territorial cotada em aproximadamente 141,391 km², atingindo uma densidade demográfica estimada de 313,37 hab/km².

¹ O texto do Item 4 e de todos os subitens foram extraídos integralmente e sem qualquer alteração dos seguintes sites da internet: <https://agencia.baciaspej.org.br/docs/pmsb-pmgirs/p7-jaguariuna-voll.pdf>,

https://www.cnpmembrapa.br/download/licitacao/2012/ANEXOVI_tomada012012.pdf,

<https://www.ibge.gov.br/cidades-e-estados/sp/jaguariuna.html> e <https://pt.climate-data.org/america-do-sul/brasil/sao-paulo/jaguariuna-34804/>.

² Disponível em <https://www.ibge.gov.br/cidades-e-estados/sp/jaguariuna.html>



PREFEITURA DO MUNICÍPIO DE JAGUARIÚNA
SECRETARIA DE PLANEJAMENTO

Rua Alfredo Bueno, 1235 - Centro - CEP: 13910-027 - Fone/Fax. (19) 3867-9738



 Prefeitura Municipal de Jaguaríuna
Prot. N° 05466/2021 - F N° 332

De acordo com a Lei Complementar 204/2012, que dispõe sobre o Plano Diretor do Município de Jaguaríuna, o território da cidade é dividido em três áreas distintas sendo elas:

- I – Área Urbana;
- II – Área de Expansão Urbana;
- III – Área Rural.

Para um planejamento eficiente sobre o desenvolvimento da cidade, as áreas territoriais ainda são divididas em zonas, de acordo com a Lei Complementar nº 97, de 20 de dezembro de 2004 (*que dispõe sobre o parcelamento e o ordenamento do uso e da ocupação do solo do Município de Jaguaríuna*) e suas alterações posteriores, as zonas que compõem o município de Jaguaríuna são:

- 1 – Zona Residencial – ZR
- 2 – Zona Predominantemente Residencial – ZPR
- 3 – Zona Comercial – ZC
- 4 - Zona Comercial Central – ZCC
- 5 – Zona Industrial – ZI
- 6 – Zona de Turismo e Lazer – ZTL



PREFEITURA DO MUNICÍPIO DE JAGUARIÚNA
SECRETARIA DE PLANEJAMENTO

Rua Alfredo Bueno, 1235 - Centro - CEP: 13910-027 - Fone/Fax. (19) 3867-9738



[Handwritten Signature]
Prefeitura Municipal de Jaguariúna
Prot. N° 05466/2021 - FI N° 333

7 – Corredor de Comércio e Serviços – CCS

8 – Área de Proteção Ambiental – APA

É importante esclarecermos que, a revisão da a Lei Complementar n° 97, de 20 de dezembro de 2004 (*que dispõe sobre o parcelamento e o ordenamento do uso e da ocupação do solo do Município de Jaguariúna*) ocorrerá após a aprovação pelo legislativo municipal da revisão do Plano Diretor do Município de Jaguariúna-SP.

4.1.2. Localização e Acessos

O município de Jaguariúna encontra-se na porção leste do Estado de São Paulo, limitando-se com os municípios de Campinas, Paulínia, Holambra, Santo Antônio de Posse e Pedreira.

Jaguariúna localiza-se a 22°42'20" de latitude sul e 46°59'09" de longitude oeste, a uma altitude de 584 metros. A localização do município no Estado de São Paulo pode ser observada na Figura 1.



PREFEITURA DO MUNICÍPIO DE JAGUARIÚNA

SECRETARIA DE PLANEJAMENTO

Rua Alfredo Bueno, 1235 - Centro - CEP: 13910-027 - Fone/Fax. (19) 3867-9738



Prefeitura Municipal de Jaguariúna
Prot. N° 05466/2021 - FI N° 334

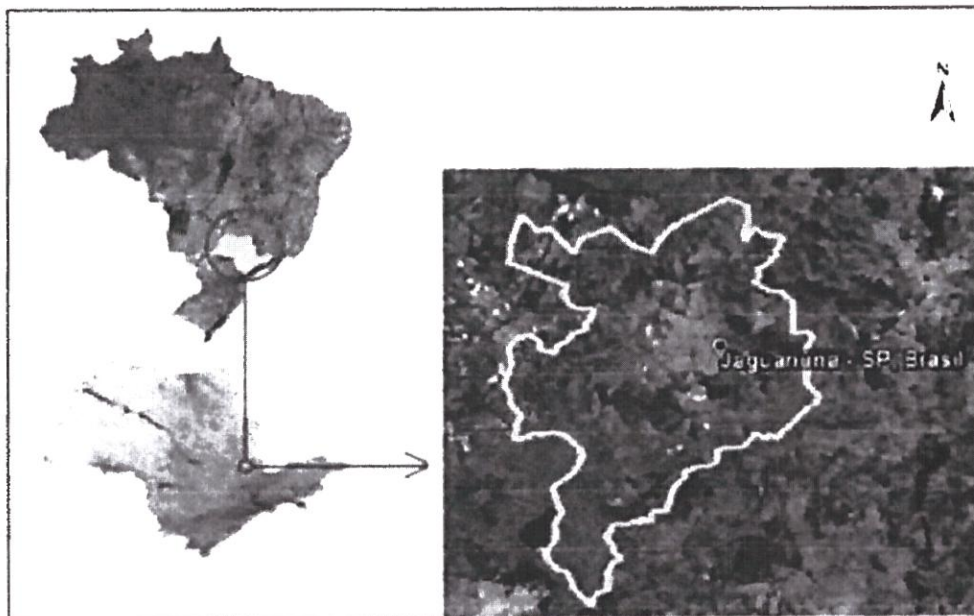

Fonte: Adaptado de Embrapa e Google Earth, 2013.

Figura 1 - Localização do município de Jaguariúna no Estado de São Paulo.

A partir da capital do estado, São Paulo, o acesso ao município pode ser feito inicialmente através da Rodovia dos Bandeirantes, tendo 120 km de percurso, tal como apresentado na Figura 2.



PREFEITURA DO MUNICÍPIO DE JAGUARIÚNA
SECRETARIA DE PLANEJAMENTO



Rua Alfredo Bueno, 1235 - Centro - CEP: 13910-027 - Fone/Fax: (19) 3867-9738

Prefeitura Municipal de Jaguariúna
Prot. N° 05466/2021 - F.N° 335

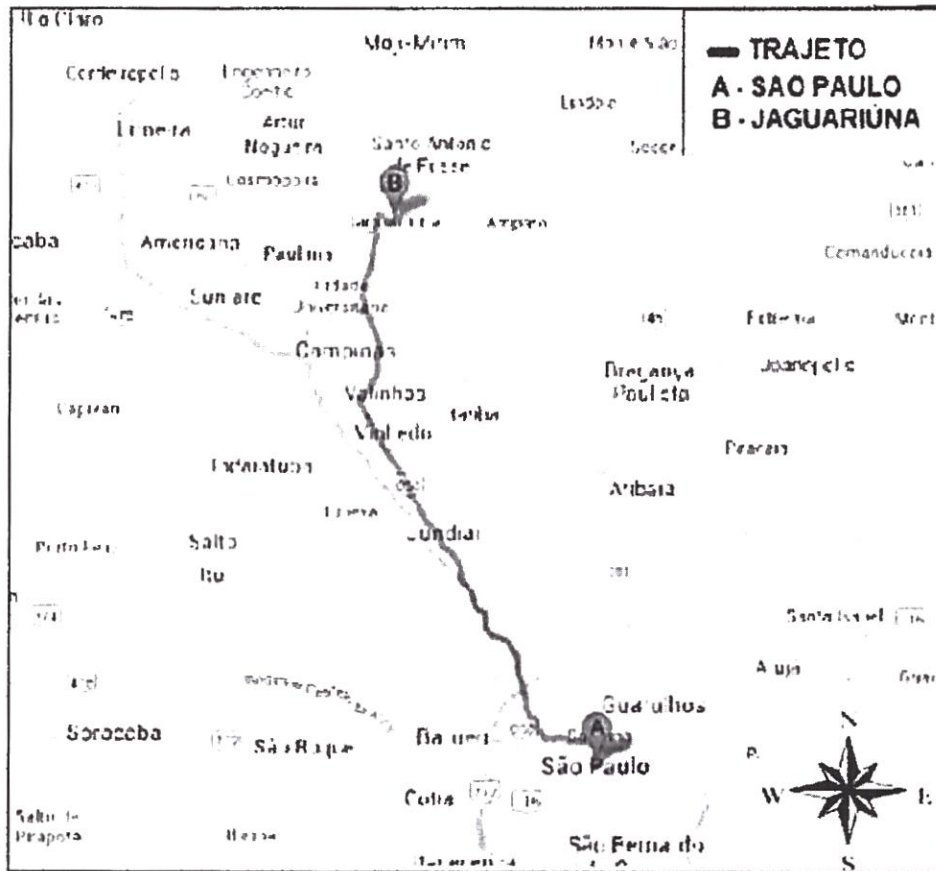

Fonte: Adaptado de Google Maps, 2014.

Figura 2 - Mapa de acesso do município de São Paulo ao município de Jaguariúna.

Outras rodovias de acesso ao município podem ser observadas na Figura 3.



PREFEITURA DO MUNICÍPIO DE JAGUARIÚNA

SECRETARIA DE PLANEJAMENTO

Rua Alfredo Bueno, 1235 - Centro - CEP: 13910-027 - Fone/Fax. (19) 3867-9738



Prefeitura Municipal de Jaguariúna

Prot. N° 05466/2021 - Fl N° 336

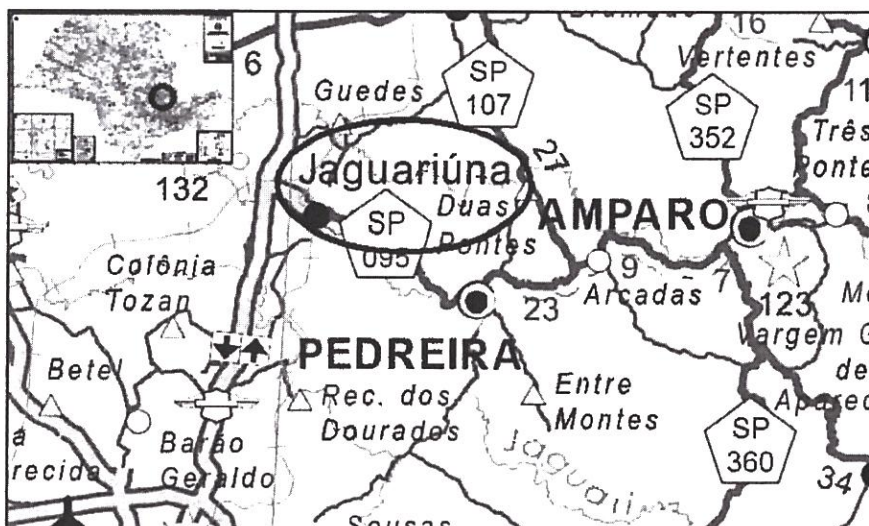

Fonte: Adaptado de DER-SP, 2014.

Figura 3 - Rodovias de Acesso ao Município de Jaguariúna.

4.1.3. Região Metropolitana de Campinas - RMC

O município de Jaguariúna está inserido na Região Metropolitana de Campinas (RMC), a qual apresenta níveis de industrialização e de vida elevados, o que caracteriza esta região como uma das mais desenvolvidas do país. A localização do município na RMC pode ser observada na Figura 4.



PREFEITURA DO MUNICÍPIO DE JAGUARIÚNA

SECRETARIA DE PLANEJAMENTO

Rua Alfredo Bueno, 1235 - Centro - CEP: 13910-027 - Fone/Fax. (19) 3867-9738

Prefeitura Municipal de Jaguariúna
Prot. N° 05466/2021 - F.N° 337



Fonte: Adaptado Wikipédia, 2014.

Figura 4 - Municípios que Compõem a Região Metropolitana de Campinas.

4.2. UNIDADE DE GERENCIAMENTO DE RECURSOS HÍDRICOS DOS RIOS PIRACICABA/CAPIVARI/JUNDIAÍ.

De acordo com informações da Fundação Agência das Bacias PCJ (2013), o município de Jaguariúna está inserido na UGRHI-5 – Piracicaba, Capivari, Jundiá (porção Paulista das Bacias PCJ), a qual



365

PREFEITURA DO MUNICÍPIO DE JAGUARIÚNA
SECRETARIA DE PLANEJAMENTO

Rua Alfredo Bueno, 1235 - Centro - CEP: 13910-027 - Fone/Fax. (19) 38673738

Prefeitura Municipal de Jaguariúna
Prot. N° 05466/2021 - F. N° 338

está localizada na porção leste do Estado de São Paulo, limitando-se ao norte com a UGRHI-9 (Mogi Guaçu), a leste com MG, a sudeste com a UGRHI-2 (Paraíba do Sul), ao sul com a UGRHI-6 (Alto Tietê), a oeste/sudoeste com a UGRHI-10 (Sorocaba - Médio Tietê) e a noroeste com a UGRHI-13 (Tietê - Jacareí). Esta UGRHI se estende desde a divisa com o Estado de Minas Gerais até Reservatório Barra Bonita, localizado no Rio Tietê.

Esta UGRHI é composta por 57 municípios, dentre os quais o município de Jaguariúna é integrante. Alguns municípios pertencem a mais de uma UGRHI, esses estão em destaque no Quadro 1, dado a seguir.

Quadro 1 - Relação dos municípios inseridos na UGRHI 05.

MUNICÍPIO	UGR HI	MUNICÍPIO	UGR HI	MUNICÍPIO	UGR HI
Águas de São Pedro	5	Ipeúna	5	Pinhalzinho	5
Americana	5	Iracemápolis	5	Piracaia	5
Amparo	5 e 9	Itatiba	5	Piracicaba	5 e 10
Analândia	5	Itupeva	5	Rafard	5 e 10
Artur Nogueira	5	JAGUARIÚN	5	Rio Claro	5
		A			



PREFEITURA DO MUNICÍPIO DE JAGUARIÚNA
SECRETARIA DE PLANEJAMENTO



Rua Alfredo Bueno, 1235 - Centro - CEP: 13910-027 - Fone/Fax. (19) 3867-9738

Prefeitura Municipal de Jaguariúna

Prot. N° 05466/2021 - FI N° 339

Atibaia	5	Jarinu	5	Rio das Pedras	5 e 10
Bom Jesus dos Perdões	5	Joanópolis	5	Saltinho	5 e 10
Bragança Paulista	5	Jundiaí	5	Salto	5
Campinas	5	Limeira	5 e 9	Santa Bárbara d'Oeste	5
Campo Limpo Paulista	5	Louveira	5	Santa Gertrudes	5
Capivari	5	Mombuca	5	Santa Maria da Serra	5
Charqueada	5	Monte Alegre do Sul	5	Santo Antônio de Posse	5
Cordeirópolis	5	Monte Mor	5	São Pedro	5 e 13
Corumbataí	5 e 9	Morungaba	5	Sumaré	5
Cosmópolis	5	Nazaré Paulista	5 e 6	Tuiuti	5
Elias Fausto	5 e 10	Nova Odessa	5	Valinhos	5
Holambra	5	Paulínia	5	Vargem	5
Hortolândia	5	Pedra Bela	5	Várzea Paulista	5
Indaiatuba	5 e 10	Pedreira	5	Vinhedo	5

Fonte: Adaptado de Plano das Bacias Hidrográficas dos Rios Piracicaba, Capivari e Jundiaí 2010 a 2020.

A Figura 5 apresenta a localização do município de Jaguariúna na UGRHI-5.



PREFEITURA DO MUNICÍPIO DE JAGUARIÚNA
SECRETARIA DE PLANEJAMENTO

Rua Alfredo Bueno, 1235 - Centro - CEP: 13910-027 - Fone/Fax. (19) 3867-9738



Prefeitura Municipal de Jaguariúna
Prot. N° 05466/2021 - F.N° 340

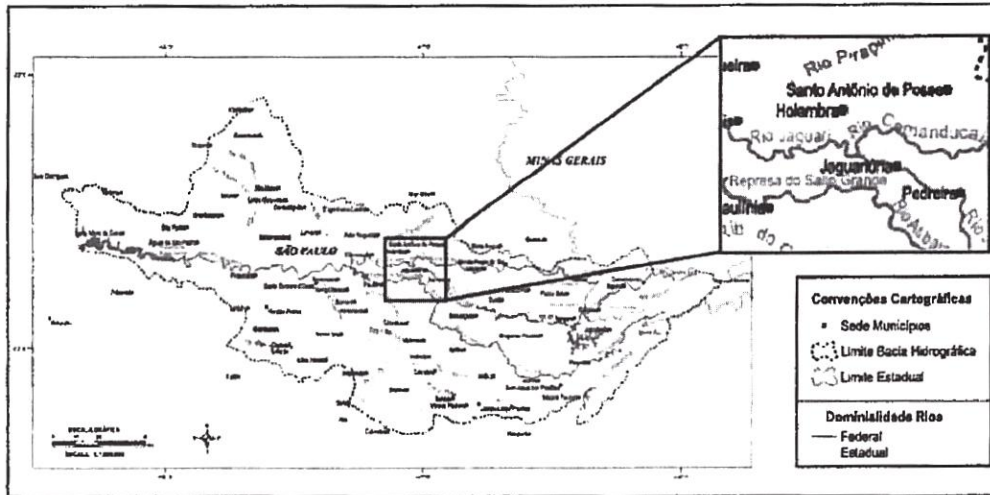

Fonte: Adaptado de Agência das Bacias PCJ, 2014.

Figura 5 – Localização do Município de Jaguariúna na UGRHI-5.

4.2.1. Comitês de Bacias do PCJ

Os comitês de Bacias do PCJ (Piracicaba, Capivari e Jundiá), são órgãos consultivos e deliberativos de nível regional, que tem como objetivo aprovar a proposta da bacia hidrográfica, aprovar aplicações de recursos financeiros em serviços e obras de interesse para o gerenciamento dos recursos hídricos e aprovar proposta do plano de utilização, conservação, proteção e recuperação dos recursos hídricos da bacia, promover entendimentos, cooperação e eventuais conciliações entre os usuários dos recursos hídricos.



PREFEITURA DO MUNICÍPIO DE JAGUARIÚNA

SECRETARIA DE PLANEJAMENTO

Rua Alfredo Bueno, 1235 - Centro - CEP: 13910-027 - Fone/Fax. (19) 3867-9738



368
Prefeitura Municipal de Jaguariúna
Prot. N° 05466/2021 - FI N° 341

4.3. HISTÓRICO DO MUNICÍPIO

Nota: as informações deste item foram baseadas no livro "Jaguariúna no curso da história".

Por volta de 1550, grupos indígenas (antes do presente), grupos de origem tupi-guarani colonizaram a região do nordeste do estado de São Paulo. Estes grupos tinham um modo de vida bastante distinto.

Possivelmente, a região dos rios Jaguari, Camanducaia e Atibaia caracteriza-se como uma fronteira cultural, isto é, uma área ocupada por grupo de subtradições guarani e tupinambá.

A definição dos limites do território paulista foi resultado de um longo processo histórico iniciado no século XVI, com a colonização portuguesa. Na busca por riquezas minerais e incentivados pela Coroa Portuguesa, os vicentinos descobriram as primeiras jazidas auríferas; já na primeira metade do século XVIII, descobriram ouro nos atuais estados de Mato Grosso e Goiás.



PREFEITURA DO MUNICÍPIO DE JAGUARIÚNA

SECRETARIA DE PLANEJAMENTO

Rua Alfredo Bueno, 1235 - Centro - CEP: 13910-027 - Fone/Fax. (19) 3867-9738



Prefeitura Municipal de Jaguariúna
Prot. N° 05466/2021 - Fl N° 342

A notícia do ouro em Goiás teve como consequência imediata um aumento do tráfego e da ocupação das terras ao longo do caminho de acesso a esse núcleo criador de riquezas. Além disso, o intenso fluxo pelo sertão resulta na expulsão de grupos nativos para locais mais distantes, no extermínio ou no aprisionamento de índios.

Paulatinamente, a convenção do uso desse caminho mantém a circulação periódica de negociantes, tropeiros, autoridades ou simples aventureiros e contribui para a fixação de moradores ao longo do percurso. Na trilha conhecida como Caminho dos Goyazes, iam-se disseminando ranchos, roças e vendas de gêneros da terra e surgindo locais para o abastecimento e pernoite.

Por volta do quarto dia de viagem, o viajante que seguia em direção ao sertão percorria a região dos rios Atibaia e Jaguari onde encontrava o “Pouso do Jaguar”, atual bairro rural do Tanquinho Velho. Este local recebeu um afluxo de pequenos posseiros e, aos poucos, tornou-se um acanhado vilarejo que deu início à primeira povoação do município de Jaguariúna.

No final do século XVIII, havia um núcleo populacional com número de habitantes suficiente para que, sob a jurisdição do clero da



PREFEITURA DO MUNICÍPIO DE JAGUARIÚNA

SECRETARIA DE PLANEJAMENTO

Rua Alfredo Bueno, 1235 - Centro - CEP: 13910-027 - Fone/Fax. (19) 3867-9738



P
Prefeitura Municipal de Jaguariúna
Prot. N° 05466/2021 - FI N° 343

Villa de São Carlos (atual Campinas), fosse construída a Capela e o cemitério, para a realização dos ofícios religiosos.

A instalação de pousos e núcleos de povoadores, associados à implantação dos primeiros engenhos de açúcar são fatores responsáveis pelo aumento do adensamento populacional do sertão paulista e os engenhos concentravam-se principalmente na direção Campinas – Mogi-Mirim.

Na primeira metade do século XIX, o plantio de café na região é ensaiado com êxito, e alguns fazendeiros mais ousados começam a substituição do canavial pelos cafezais. Ao longo do tempo a consolidação do café na região coincide com a decadência da produção no Rio de Janeiro e com a migração de fazendeiros e escravos para o promissor interior paulista.

Dentre as importantes fazendas da região, o coronel Amâncio Bueno recebe de herança a gleba do Jaguarý e passa a chamar-se Fazenda Florianópolis.



374

PREFEITURA DO MUNICÍPIO DE JAGUARIÚNA
SECRETARIA DE PLANEJAMENTO

Rua Alfredo Bueno, 1235 - Centro - CEP: 13910-027 - Fone/Fax. (19) 3867-9738



[Handwritten Signature]
Prefeitura Municipal de Jaguariúna
Prot. N° 05466/2021 - F. N° 344

Na virada do século XIX para o XX, com a crise no setor agrícola, parte da terra é desmembrada da propriedade e tem início o loteamento que dará origem à “Villa Bueno”, ou seja, um empreendimento com pequenos lotes vendidos a imigrantes. Neste mesmo período, instalou-se nas terras da fazenda, uma olaria com produção destinada à construção de imóveis na cidade.

Em 1872, a Companhia Mogiana de Estradas de Ferro inicia a construção de seus trilhos na então Villa Bueno, com a construção do ramal Campinas-Mogi Mirim, tendo como principal objetivo o escoamento da produção das fazendas da região. Esta ferrovia foi construída em duas etapas, a primeira perfaz um total de 34 km, saindo da Estação Central de Campinas até a Estação de Jaguary; deste ponto, segue em direção a Mogi-Mirim, e parte outro ramal para a cidade de Amparo. A estrada de ferro foi enfim inaugurada em 1875 pelo imperador D. Pedro II e pouco depois surge um pequeno povoamento com características semi-urbanas em torno da Estação Jaguary.

A compreensão do mundo do café durante a República Velha requer a análise do papel das elites dirigentes locais, ou seja, dos representantes da grande lavoura, que buscavam controlar o poder em suas comunidades. Na região do Jaguari, oficialmente vinculada à comarca de Mogi-Mirim, a disputa era liderada pelos coronéis Amâncio Bueno e José Alves Guedes. O primeiro republicano convicto e



PREFEITURA DO MUNICÍPIO DE JAGUARIÚNA

SECRETARIA DE PLANEJAMENTO

Rua Alfredo Bueno, 1235 - Centro - CEP: 13910-027 - Fone/Fax. (19) 3867-9738



[Signature]
Prefeitura Municipal de Jaguariúna
Prot. N° 05466/2021 - FI N° 345

vinculado a políticos de Campinas; o segundo, monarquista também convicto, ligado a políticos de Mogi-Mirim e da capital da província de São Paulo que, após o advento da República, filiou-se ao Partido Conservador. Efetivamente, ambos promoveram melhorias urbanas.

No final do século XIX, a criação do distrito de Jaguary é reivindicada em documento encaminhado à Câmara dos Deputados. A vila é elevada à condição de “distrito paz de Jaguary” e continua vinculado à Comarca de Mogi-Mirim. Em 1944, por força do Decreto Lei n° 14.344, de 30 de novembro de 1944 foi acrescido ao vocábulo JAGUARY o termo UNA, nome de origem tupy Guarany, cuja tradução oficial é: Jaguar = onça; Y = água, rio e UNA = preta. Jaguariúna significa, portanto: Rio da Onça Preta ou Rio das Onças Pretas.

Em 30 de dezembro de 1953, de acordo com a Lei n° 2.456 foi criado o Município de Jaguariúna, com demarcação da linha limítrofe, bem como o desmembramento das terras do município de Mogi Mirim, permanecendo assim até os dias atuais.

4.4. CULTURA E TURISMO



373



PREFEITURA DO MUNICÍPIO DE JAGUARIÚNA
SECRETARIA DE PLANEJAMENTO

Rua Alfredo Bueno, 1235 - Centro - CEP: 13910-027 - Fone/Fax. (19) 3867-9738

Prefeitura Municipal de Jaguariúna
Prot. N° 05466/2021 - FI N° 346

Relacionado a formas de expressão social e cultural, tradições, usos e costumes, o município de Jaguariúna é considerado uma cidade de festas. As festas e tradições atualmente existentes são:

- ✓ Festa de São Sebastião;
- ✓ Cavalaria Antoniana;
- ✓ Jaguariúna Rodeo Festival;
- ✓ Carnaval “Estação Alegria”;
- ✓ A Paixão de Cristo / Semana Cultural;
- ✓ Festa do Trabalhador;
- ✓ Festival de Inverno / Festa Nordestina / Exposição de Carros Antigos;
- ✓ Festival Gospel / Festa dos Caminhoneiros;
- ✓ Aniversário da Cidade / Procissão dos Ferroviários;
- ✓ Dia das Crianças / Feira do Livro;
- ✓ Semana da Consciência Negra;
- ✓ Estação Natal.

Com relação ao turismo as atividades existentes são:

Arte da Terra: o município abriga diversos artesãos de diferentes estilos e tendências, que produzem desde peças em tear manual, em bambu e em sementes e palha e de milho até produtos da



PREFEITURA DO MUNICÍPIO DE JAGUARIUNA

SECRETARIA DE PLANEJAMENTO

Rua Alfredo Bueno, 1235 - Centro - CEP: 13910-027 - Fone/Fax. (19) 3867-9738



Prefeitura Municipal de Jaguariuna
Prot. N° 05466/2021 - FI N° 347

chamada gastronomia artesanal, como cachaça, pães, doces, massas caseiras, alimentos orgânicos, entre outros;

Esportes Aquáticos: o município possui o Naga Cable Park, único parque feito para prática de esportes aquáticos de alta performance da América Latina, construído com a tecnologia alemã de cabos suspensos;

4.4.1. Circuitos Gastronômicos:

Hotéis, Pousadas e Acomodações: localizadas no centro da cidade além de sítios e fazendas;

4.4.2. Diversos Pontos Turísticos:

- ✓ Antiga Estação da Cia. Mogiana de Estradas de Ferro / Fepasa (monumento ferroviário restaurado);
- ✓ EMBRAPA MEIO AMBIENTE (unidade temática de pesquisa e desenvolvimento);
- ✓ Matriz Centenária Santa Maria;
- ✓ Ponte Pedro Abrucêz - Cia. Mogiana 1875;



PREFEITURA DO MUNICÍPIO DE JAGUARIÚNA
SECRETARIA DE PLANEJAMENTO



Rua Alfredo Bueno, 1235 - Centro - CEP: 13910-027 - Fone/Fax. (19) 3867-9738

Prefeitura Municipal de Jaguariúna
Prot. N° 05466/2021 - FI N° 348

- ✓ Red Eventos;
- ✓ Maria Fumaça;
- ✓ Centro de Lazer do Trabalhador;
- ✓ Estádio Municipal Alfredo Chiavegato;
- ✓ Estádio Municipal Altino Amaral;
- ✓ Parque Santa Maria;
- ✓ Parque Serra Dourada;
- ✓ Biblioteca Pública Municipal Prefeito Adone Bonetti;
- ✓ Pousada Vila Bueno.
- ✓ Praças e Áreas Verdes:
- ✓ Praça Umbelina Bueno;
- ✓ Praça Santa Cruz;
- ✓ Praça Mogi-Mirim;
- ✓ Praça Brasília;
- ✓ Praça Dr. Celso de Ataliba Moraes;
- ✓ Praça Carlos Gomes;
- ✓ Praça Augusto Chiavegato;
- ✓ Praça dos Imigrantes;
- ✓ Parque do Jatobazeiro;
- ✓ Praça dos Ferroviários;
- ✓ Praça Alonso José de Almeida;
- ✓ Praça Paschoal Abracezi;
- ✓ Parque Luiz Barbosa;
- ✓ Parque dos Lagos;
- ✓ Praça Francisco Parizi;
- ✓ Parque Benedito Bergamasco;



PREFEITURA DO MUNICÍPIO DE JAGUARIÚNA

SECRETARIA DE PLANEJAMENTO

Rua Alfredo Bueno, 1235 - Centro - CEP: 13910-027 - Fone/Fax. (19) 3867-9738



Prefeitura Municipal de Jaguarina
Prot. N° 05466/2021 - Fl N° 349

- ✓ Parque Maria Stella Bianco Torres;
- ✓ Parque José Theodoro de Lima;
- ✓ Parque Américo Tonietti.

4.4.3. Patrimônio Histórico e Cultural³



³ Texto extraído integralmente de <https://oregional.net/jaguariuna-e-a-preservacao-de-sua-historia-114861>



PREFEITURA DO MUNICÍPIO DE JAGUARIÚNA

SECRETARIA DE PLANEJAMENTO

Rua Alfredo Bueno, 1235 - Centro - CEP: 13910-027 - Fone/Fax. (19) 3867-9738



Prefeitura Municipal de Jaguariúna

Prot. N° 05466/2021 - Fl N° 350

Indiscutível a necessidade de preservação da paisagem cultural material e imaterial de uma cidade. É o zelo pela manutenção de sua História, dos seus monumentos, de suas memórias. Tudo isso revelará seus valores, sua identidade, a referência do ser humano e da cidade que atingiu certo grau de civilização. Por isso a Secretaria Municipal de Turismo e Cultura criou um CONSELHO MUNICIPAL que preserve este seu patrimônio cultural material e imaterial.

Referido Conselho denomina-se “CONPHAAJ” e foi criado pela Lei nº 1.903 de 21 de maio de 2009. Seus objetivos básicos são coordenar, orientar, incentivar a Política de Proteção ao Patrimônio. Ele é formado por 16 entidades representativas do Município. Cada uma das respectivas entidades elege e indica por ofício seu membro Titular com o respectivo suplente. Oito entidades representam o Poder Público e oito, a Sociedade Civil, num total de 32 membros.

Representando o Poder Público há 06 secretárias municipais, mais um representante da Câmara Municipal. Representando a Sociedade Civil há mais 08 entidades: ACIJ, Associação dos Engenh/Arquitetos e Agrônomos, Moradores de Bairros, OAB, COMTUR, PUCCAMP, FAJ E ABPF. Este colegiado reúne-se periodicamente. Há historiador, geógrafo, arqueólogo arquitetos, advogados, ambientalistas, associações, que participam dos encontros. São reuniões abertas aos interessados pela defesa do Patrimônio. Na



PREFEITURA DO MUNICÍPIO DE JAGUARITUNA

SECRETARIA DE PLANEJAMENTO

Rua Alfredo Bueno, 1235 - Centro - CEP: 13910-027 - Fone/Fax. (19) 3867-9738



Prefeitura Municipal de Jaguarituna
Prot. N° 05466/2021 - Fl N° 351

Cultura e Turismo existe um Departamento que zela pelo Patrimônio Histórico. Ele tem a função legal de orientar, conduzir, prestar todo auxílio ao referido conselho. Socializa seu parecer técnico aos engenheiros, arquitetos do conselho, considera as implicações com o Meio-Ambiente, observa a história da ARTE, ouve a todos os segmentos e relaciona-se com as Secretarias Municipais afins.

Publicam-se artigos, semanalmente nos jornais locais sobre o desenvolvimento destes trabalhos. Seu departamento arquivava toda a documentação do Conselho. Com sua competência técnica, diplomacia, serenidade dialoga e equilibra os debates, fazendo-os atingir o consenso. Junto com a Secretária de Turismo e Cultura vão finalizando o restauro da Barra.

Os bens cuja proteção seja de interesse público, pelo seu reconhecimento social no conjunto das tradições passadas e contemporâneas do Município são considerados por esta secretaria, departamento e conselho. Em 2019 fizeram-se reuniões com os proprietários de diversos patrimônios históricos esclarecendo todas as dúvidas a respeito do processo a fim de preservar a história, a Identidade da cidade, do seu povo. Concomitantemente, explicando aos donos dos imóveis que, da forma como se tem trabalhado, este ajustamento não resultará em qualquer prejuízo para sua propriedade, pois seu imóvel poderá ser alugado, vendido, transformado internamente a fim de



PREFEITURA DO MUNICÍPIO DE JAGUARIÚNA

SECRETARIA DE PLANEJAMENTO

Rua Alfredo Bueno, 1235 - Centro - CEP: 13910-027 - Fone/Fax. (19) 3867-9738



Prefeitura Municipal de Jaguariúna

Prot. N° 05466/2021 - F.N°

352

satisfazer as necessidades do mercado e da época. Os imóveis que restaram preservados o serão no Grau de Proteção III; apenas a fachada externa.

Já começam a surgir incentivos fiscais para os imóveis já preservados como a isenção de IPTU. Aguardam-se a transferência do poder construtivo destes imóveis e o estudo de fundo para manutenção dos mesmos. Que todos os poderes e os munícipes ajudem a preservar a História do nosso Jaguar. Constitucionalmente, é dever não só dos poderes Executivo, Legislativo e Judiciário zelar pelo patrimônio histórico, artístico, arquitetônico, arqueológico, ambiental, documental e paisagístico da cidade, mas também de todo cidadão.

4.5. CARACTERIZAÇÃO AMBIENTAL DO MUNICÍPIO

4.5.1. Atributos Climáticos⁴

Conforme a Classificação de Koeppen (CEPAGRI, 2014 e EMBRAPA, 2014), o clima do município de Jaguariúna é caracterizado

⁴ As informações abaixo sobre o Clima no Município de Jaguariúna foram extraídas integralmente do seguinte endereço eletrônico: <https://pt.climate-data.org/america-do-sul/brasil/sao-paulo/jaguariuna-34804/>



PREFEITURA DO MUNICÍPIO DE JAGUARIÚNA

SECRETARIA DE PLANEJAMENTO

Rua Alfredo Bueno, 1235 - Centro - CEP: 13910-027 - Fone/Fax. (19) 3867-9738



Prefeitura Municipal de Jaguariúna

Prot. N° 05466/2021 - FI N° 353

pele tropical de altitude, com chuvas no verão e seca no inverno.
Caracteriza-se por verões quentes e chuvosos e invernos secos e frios.

GRÁFICOS DE TEMPERATURA

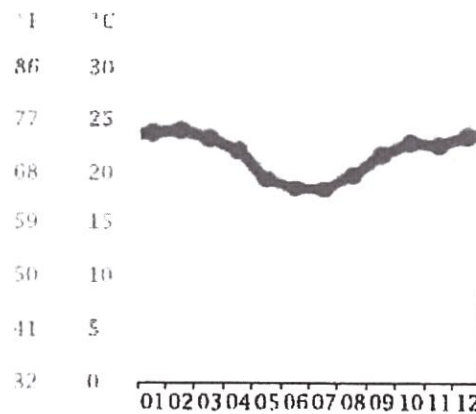
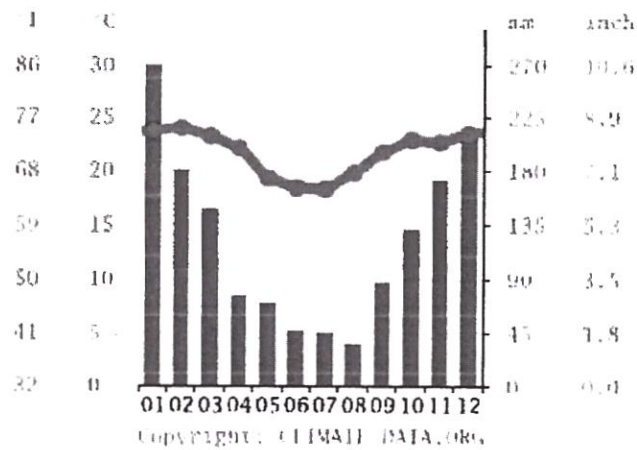



PREFEITURA DO MUNICÍPIO DE JAGUARIÚNA
SECRETARIA DE PLANEJAMENTO



Rua Alfredo Bueno, 1235 - Centro - CEP: 13910-027 - Fone/Fax. (19) 3867-9733

381

Prefeitura Municipal de Jaguariúna

Prot. N° 05466/2021 - FI N° 354

Tem um clima tropical. Há muito mais pluviosidade no verão que no inverno. De acordo com a Köppen e Geiger o clima é classificado como Aw. 21.7 °C é a temperatura média. Tem uma pluviosidade média anual de 1465 mm.

Em relação às variações de temperatura, o mês de fevereiro é caracterizado como o mais quente com máxima média de 24,5°C, e, julho é considerado o mês mais frio, com mínima média de 17,9°C, conforme dados estimados apresentados na Tabela 1, os quais foram obtidos através de equações de temperatura em estudos realizados pelo CEPAGRI/UNICAMP.



PREFEITURA DO MUNICÍPIO DE JAGUARIÚNA
SECRETARIA DE PLANEJAMENTO

Rua Alfredo Bueno, 1235 - Centro - CEP: 13910-027 - Fone/Fax. (19) 3867-9738



382
Prefeitura Municipal de Jaguariuna
Prot. N° 05466/2021 - FI N° 355

Tabela 1 - Dados de Temperatura do Ar do Município de Jaguariuna

MÊS	TEMPERATURA DO AR (°C)			CHUVA (mm)
	Mínima média	Máxima	Média	
JAN	18,7	30,0	24,4	229,3
FEV	18,9	30,1	24,5	196,4
MAR	18,1	29,8	23,9	156,2
ABR	15,5	28,0	21,8	72,5
MAI	12,8	26,0	19,4	54,5
JUN	11,3	24,9	18,1	43,8
JUL	10,8	25,1	17,9	28,5
AGO	12,1	27,2	19,7	30,5
SET	14,1	28,2	21,2	56,5
OUT	15,8	28,7	22,3	122,0
NOV	16,7	29,3	23,0	134,7
DEZ	18,0	29,3	23,7	210,6
Ano	15,2	28,0	21,7	1335,4
Min	10,8	24,9	17,9	28,5
Max	18,9	30,1	24,5	229,5

Fonte: Adaptado, CEPAGRI, UNICAMP.



PREFEITURA DO MUNICÍPIO DE JAGUARIUNA
SECRETARIA DE PLANEJAMENTO

Rua Alfredo Bueno, 1235 - Centro - CEP: 13910-027 - Fone/Fax. (19) 3867-9738



Prefeitura Municipal de Jaguariuna
Prot. N° 05466/2021 - FI N° 356

A precipitação média anual é de 1.335,4 mm, concentrada no período mais chuvoso, que compreende os meses de outubro e abril. No mês mais seco, a precipitação pluviométrica atinge valores inferiores a 30 mm. Os dados de precipitação apresentados na Tabela 1, foram obtidos através de pesquisas do CEPAGRI/UNICAMP, para o período de 1961 a 1990.

**GRÁFICO DE TEMPERATURA E PRECIPITAÇÕES
MÉDIAS**

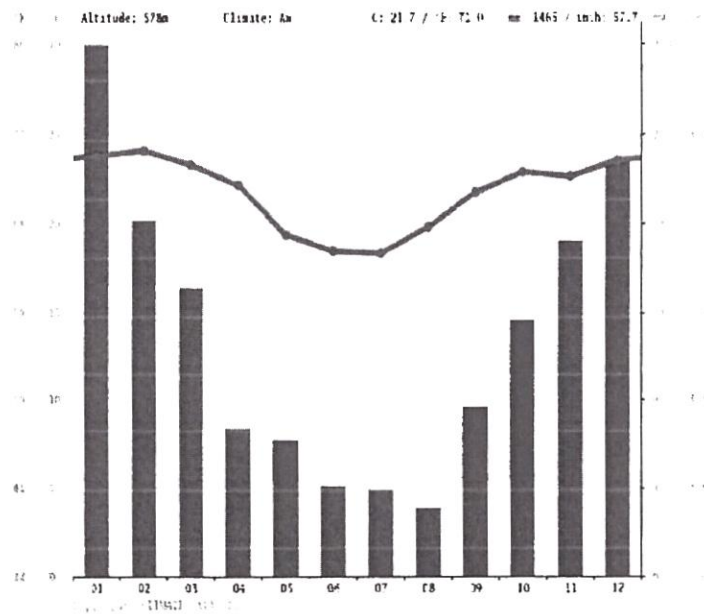



PREFEITURA DO MUNICÍPIO DE JAGUARIÚNA

SECRETARIA DE PLANEJAMENTO

Rua Alfredo Bueno, 1235 - Centro - CEP: 13910-027 - Fone/Fax. (19) 3867-9738



Prefeitura Municipal de Jaguariúna

Prot. N° 05466/2021 - FI N° 357

35 mm refere-se à precipitação do mês de Agosto, que é o mês mais seco. O mês de Janeiro é o mês com maior precipitação, apresentando uma média de 269 mm.

DADOS CLIMATOLÓGICOS PARA JAGUARIÚNA

	Temperatura média (°C)	Chuva (mm)	Umidade (%)	Dias chuvosos (d)	Horas de sol (h)
Janeiro	23.8	269	77%		9.0
Fevereiro	24.1	181	76%	14	10.0
Março	23.3	147	76%	13	9.0
Abril	22.2	75	72%	7	9.0
Maiο	19.3	69	70%	5	8.0
Junho	18.5	46	69%	3	8.0
Julho	18.3	44	65%	3	9.0
Agosto	19.8	35	59%	3	9.0
Setembro	21.8	86	60%	6	9.0
Outubro	22.9	131	66%	10	9.0
Novembro	22.7	171	73%	12	9.0
Dezembro	23.6	211	76%	14	x

O mês com maior número de dias chuvosos é Janeiro (21,60 dias). O mês com o menor número é Agosto (4,23 dias).

O mês com maior umidade relativa é Janeiro (76,67 %). O mês com a umidade relativa mais baixa é Agosto (59,11 %).

A diferença entre a precipitação do mês mais seco e do mês mais chuvoso é de 234 mm. As temperaturas médias variam 5,7 °C durante o ano.



PREFEITURA DO MUNICÍPIO DE JAGUARUNA
SECRETARIA DE PLANEJAMENTO

Rua Alfredo Bueno, 1235 - Centro - CEP: 13910-027 - Fone/Fax. (19) 3867.4979
Prefeitura Municipal de Jaguaruna
Pror. N.º 05466/2021 - Pl. N.º 358



385



PREFEITURA DO MUNICÍPIO DE JAGUARIÚNA
SECRETARIA DE PLANEJAMENTO

Rua Alfredo Bueno, 1235 - Centro - CEP: 13910-027 - Fone/Fax. (19) 3867-9758



386

Prefeitura Municipal de Jaguariuna
 Prot. N° 05466/2021 - Fl N° 359

HORAS DE SOL EM JAGUARIÚNA



Gráfico de Horas Médias de Sol



Gráfico de Horas Total de Sol

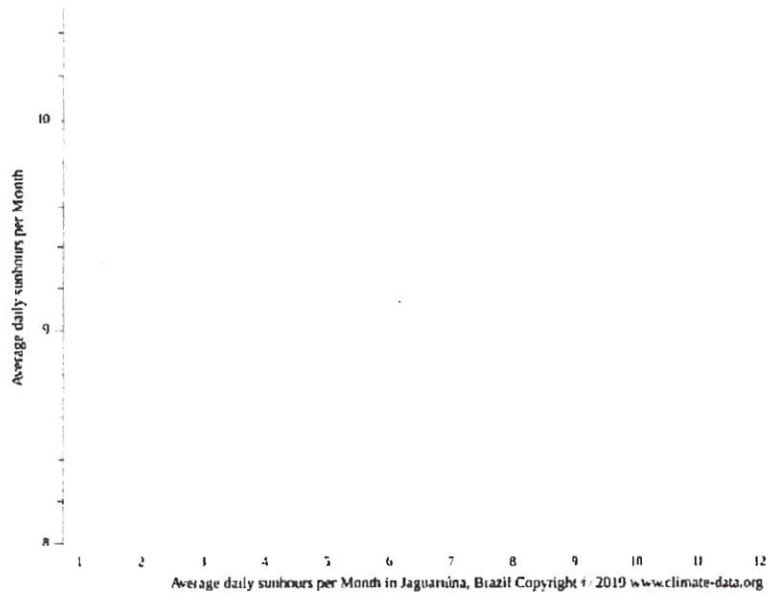

PREFEITURA DO MUNICÍPIO DE JAGUARIÚNA
SECRETARIA DE PLANEJAMENTO

Rua Alfredo Bueno, 1235 - Centro – CEP: 13910-027 - Fone/Fax. (19) 3867-9738



387
Prefeitura Municipal de Jaguariúna
Prot. N° 05466/2021 – FJ N° 360

Em Jaguariúna, o mês com mais horas diárias de sol é Fevereiro com uma média de 9.39 horas de sol. No total, são 291.21 horas de sol em Fevereiro.

O mês com menos horas diárias de sol em Jaguariúna é Janeiro com uma média de 8.92 horas de sol por dia. No total, são 267.59 horas de sol em Janeiro.

Cerca de 3255.73 horas de sol são contadas em Jaguariúna ao longo do ano. Em média, são 107.08 horas de sol por mês.

4.5.2. Atributos Geológicos e Geomorfológicos

4.5.2.1. Geologia

Segundo informações do Instituto de Pesquisas Tecnológicas - IPT (2013), em termos geológicos, o município de Jaguariúna pertence à Província Paraná, constituída por rochas paleozoicas dos grupos Itararé e São Bento, e por rochas proterozóicas da Província Tocantins.



388

PREFEITURA DO MUNICÍPIO DE JAGUARIÚNA
SECRETARIA DE PLANEJAMENTO

Rua Alfredo Bueno, 1235 - Centro - CEP: 13910-027 - Fone/Fax. (19) 3867-9738



Prefeitura Municipal de Jaguariúna
Prot. N° 05466/2021 - Fl N° 361

O grupo Itararé constitui-se por arenito, tilito, silito, folhelho, ritmito, conglomerado e raras camadas de carvão, provenientes de ambiente glácio-marinho. O grupo São Bento está representado por soleiras e diques de diabásio, diorito, pórfiro, microdiorito pórfiro, lamprófiro, andesito, monzonito pórfiro e traquiandesito.

Já as rochas da Província Tocantins estão representadas pelo Magmatismo relacionado ao Orógeno Socorro- Guaxupé. São compostas por granitos foliados e ortognaisses, calcialcalinos, tipo I: Jaguariúna (jg) e pelo Ortognaisse Serra Negra, constituído de tonalito-gnaisse.

No município, também são encontrados depósitos aluvionares formados por areia, areia quartzosa, cascalheira, silte, argila e turfa. Além de depósitos sedimentares da Formação Rio Claro, provenientes de ambiente continental fluvial meandrante, como: cascalho, areia, argila e lamito.

A Figura 6, apresentada a seguir, representa o mapa geológico do município de Jaguariúna.



PREFEITURA DO MUNICÍPIO DE JAGUARIÚNA

SECRETARIA DE PLANEJAMENTO

Rua Alfredo Bueno, 1235 - Centro - CEP: 13910-027 - Fone/Fax. (19) 3867-9738



Prefeitura Municipal de Jaguariúna

Prot. N° 05466/2021 - Fl N° 362

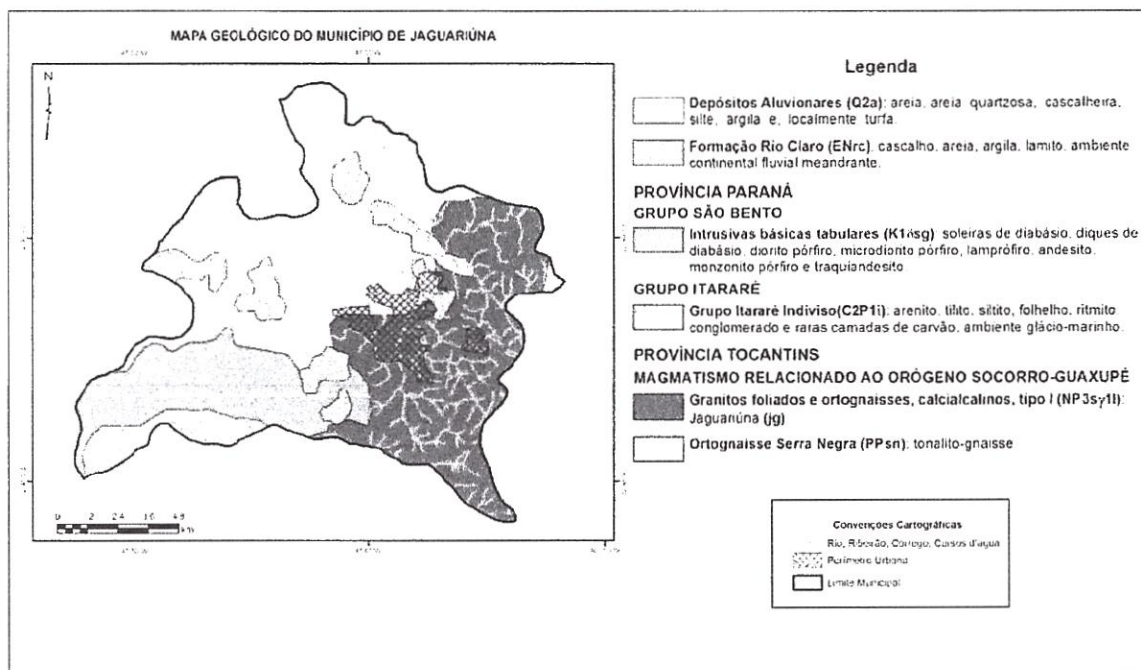

Fonte: Adaptado - Mapa Geológico do estado de São Paulo (PERROTA et al., 2005 apud IPT, 2013).

Figura 6 - Mapa Geológico do Município de Jaguariúna.

4.5.2.2. Geomorfologia

De acordo com informações do IPT (2013), o município de Jaguariúna está inserido em um grande compartimento geomorfológico do estado de São Paulo, a Depressão Periférica Paulista, na zona do Médio Tietê, no limite com os terrenos da zona do Planalto de Jundiá, pertencente ao compartimento do Planalto Atlântico, o qual é caracterizado por terras altas constituídas predominantemente por



390

PREFEITURA DO MUNICÍPIO DE JAGUARIÚNA
SECRETARIA DE PLANEJAMENTO

Rua Alfredo Bueno, 1235 - Centro - CEP: 13910-027 - Fone/Fax. (19) 3867-9738



Prefeitura Municipal de Jaguariúna

Prot. N° 05466/2021 - FI N°

363

rochas cristalinas pré-cambrianas e cambro-ordovicianas, cortadas por intrusivas básicas e alcalinas mesozoico-terciárias.

Os tipos de relevo encontrados em Jaguariúna são basicamente: Relevo Colinoso, que se caracteriza pela predominância de baixas declividades, com amplitudes locais inferiores a 100m; o de Morrotes que apresenta declividades médias e altas e amplitudes locais também inferiores a 100m; e o Montanhoso, onde predominam declividades médias e altas e amplitudes locais acima de 300m. São encontrados também relevos de agradação continental, representados por planícies aluviais, caracterizadas por terrenos baixos e mais ou menos planos que ocorrem junto às margens dos rios que estão sujeitos a inundações periódicas.

A Figura 7, apresenta o mapa geomorfológico do município.

Conforme informações obtidas através de dados do IPT (2013), constata-se no município Jaguarituna, os solos argissolos vermelho amarelos, latossolos vermelho-amarelos e gleissolos háplicos, conforme pode ser visualizado na Figura 8, apresentada abaixo.

4.5.2.3. Pedologia

Fonte: Adaptado - Mapa Geomorfológico do estado de São Paulo (IPT, 1981).
Figura 7 - Mapa Geomorfológico do Município de Jaguarituna.

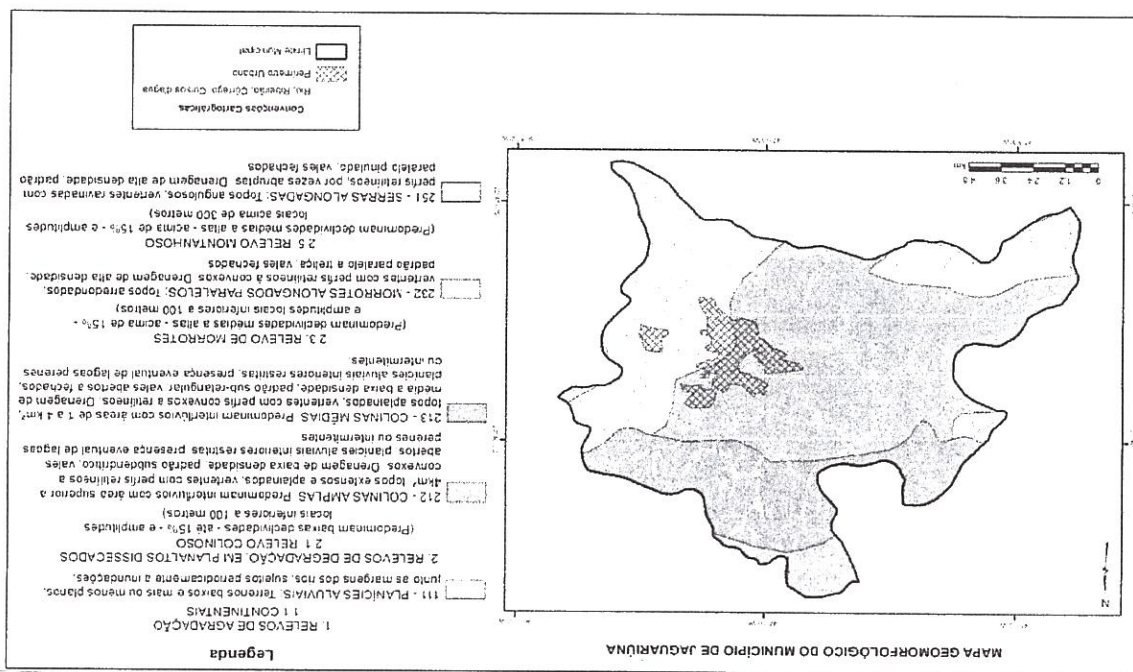

364
Prefeitura Municipal de Jaguarituna
Pr. N.º 05466/2021 - Fl. N.º



Rua Alfredo Bueno, 1235 - Centro - CEP: 13910-027 - Fone/Fax: (19) 3867-9738

SECRETARIA DE PLANEJAMENTO

PREFEITURA DO MUNICÍPIO DE JAGUARITUNA 381





PREFEITURA DO MUNICÍPIO DE JAGUARIÚNA

SECRETARIA DE PLANEJAMENTO

Rua Alfredo Bueno, 1235 - Centro – CEP: 13910-027 - Fone/Fax. (19) 3867-9738



Prefeitura Municipal de Jaguariúna

Prot. N° 05466/2021 – FI N°

365

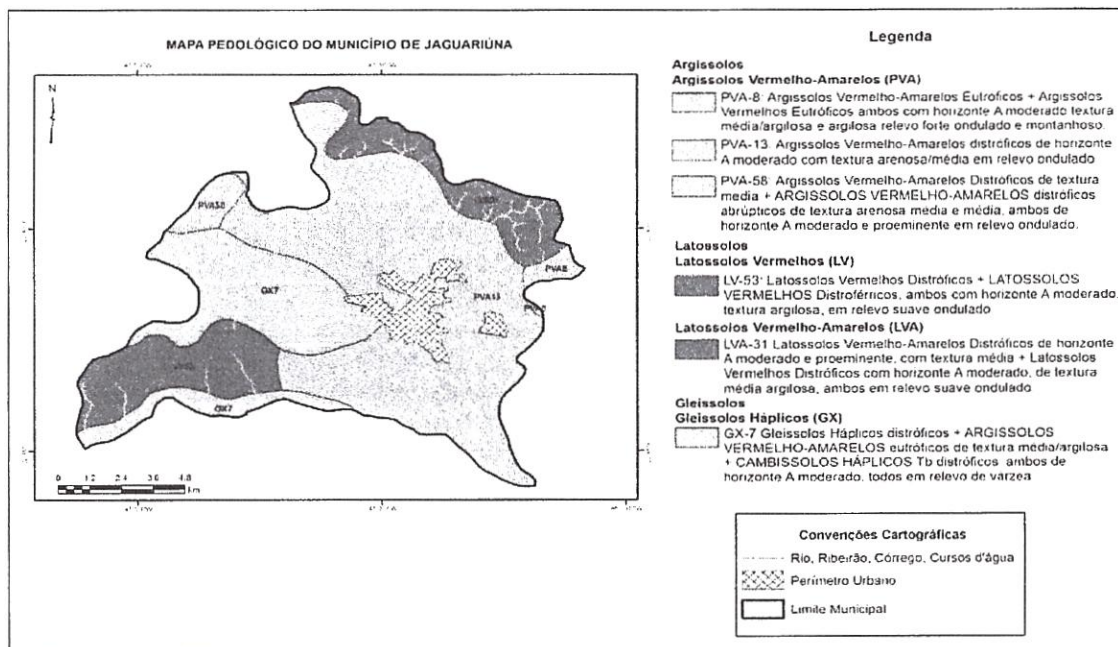

Fonte: Adaptado - Mapa Pedológico do estado de São Paulo (OLIVEIRA et al. 1999 apud IPT, 2013).

Figura 8 - Mapa Pedológico do Município de Jaguariúna.

4.5.3. Hidrologia e Hidrogeologia

4.5.3.1. Hidrologia

Como já abordado no item 4.1.3, o município está inserido na Bacia Hidrográfica Piracicaba/Capivari/Jundiaí, e, dos recursos hídricos de superfície das bacias que compõem esta bacia, em particular os da bacia do Piracicaba, não se encontram, em sua totalidade,



PREFEITURA DO MUNICÍPIO DE JAGUARIÚNA

SECRETARIA DE PLANEJAMENTO

Rua Alfredo Bueno, 1235 - Centro – CEP: 13910-027 - Fone/Fax. (19) 3867-9738



Prefeitura Municipal de Jaguariúna
Prot. N° 05466/2021 – FI N° 366

disponíveis para uso na mesma. A UGRHI 05-PCJ tem sua disponibilidade superficial seriamente afetada devido à transposição de águas da sua bacia hidrográfica para regiões adjacentes, pois parte da água de suas cabeceiras, 31 m³/s, é destinada à UGRHI 06-AT, para abastecimento da Região Metropolitana de São Paulo – RMSPP (Programa REÁGUA do Governo do Estado de São Paulo, 2009).

Esta transposição se dá através do Sistema Cantareira (vide a Figura 9), e os municípios situados na região das bacias hidrográficas do PCJ são, em maior ou menor intensidade, submetidos às influências das condições impostas pela concepção e pelas regras operacionais estabelecidas para o sistema, o qual é apresentado na Figura 9.

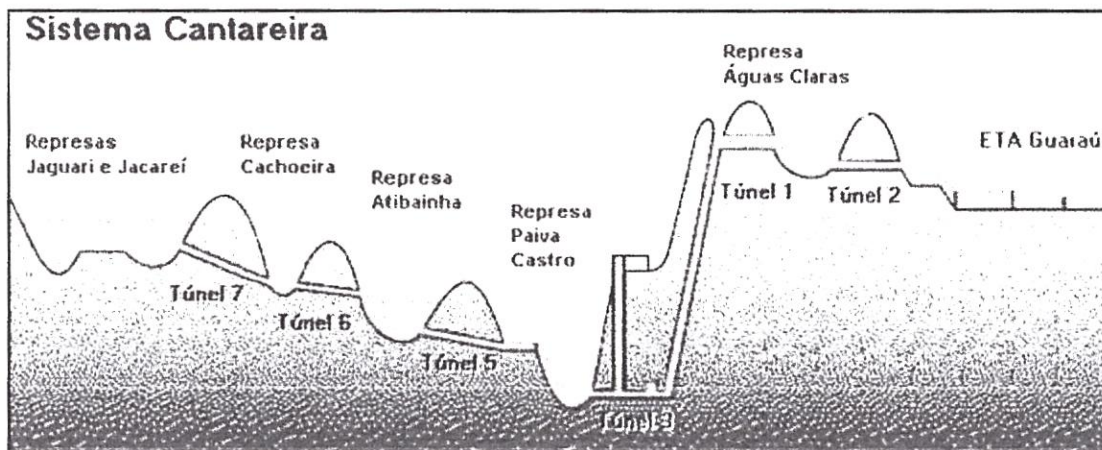

Fonte: Jornal GGN, 2014.

Figura 9 - Esquema Simplificado do Sistema Cantareira.



PREFEITURA DO MUNICÍPIO DE JAGUARIÚNA
SECRETARIA DE PLANEJAMENTO

Rua Alfredo Bueno, 1235 - Centro - CEP: 13910-027 - Fone/Fax. (19) 3867-9738



394
Prefeitura Municipal de Jaguariúna
Prot. N° 05466/2021 - Fl N° 367

Um aspecto positivo é que o represamento dos rios que compõem o sistema permite o controle do fluxo das águas, regularizando a vazão, o que minimiza os efeitos das estiagens nas captações de jusante e o controle de cheias nos períodos chuvosos.

De acordo com o Programa Estadual de Apoio à Recuperação das Águas (Programa REÁGUA do Governo do Estado de São Paulo, 2009), além desta transposição, ocorrem também, na área da bacia, exportações internas, tais como:

- ✓ da bacia do Atibaia para a do Jundiáí, visando ao abastecimento do município de Jundiáí;
- ✓ da bacia do Atibaia para as dos rios Capivari e Piracicaba, mediante o sistema de abastecimento da água de Campinas; e,
- ✓ da bacia do Jaguari para as do Atibaia e Piracicaba.

A produção hídrica superficial, dentro dos limites territoriais da Bacia, apresenta as seguintes vazões características, segundo o Plano de Bacias PCJ 2010-2020:

- ✓ Vazão média per capita = 0,002 l/s;



PREFEITURA DO MUNICÍPIO DE JAGUARIÚNA
SECRETARIA DE PLANEJAMENTO

Rua Alfredo Bueno, 1235 - Centro - CEP: 13910-027 - Fone/Fax. (19) 3867-9738



Prefeitura Municipal de Jaguariúna
Prot. N° 05466/2021 - FI N° 368

- ✓ Q7,10 (vazão mínima média de 7 dias consecutivos e 10 anos de período de retorno) = 40,44 m³/s.

De acordo com o Plano Estadual de Recursos Hídricos 2012-2015 e o Relatório de Situação dos Recursos Hídricos das Bacias PCJ (2013), a situação geral da qualidade dos recursos hídricos superficiais da Bacia é dada em termos de distribuições percentuais do Índice de Qualidade de Água (IQA) e Índice de Qualidade da Água para fins de Abastecimento Público (IAP).

No gráfico 1, apresentado a seguir é possível observar que a evolução desses índices vem apresentando melhoria na qualidade das águas em geral, para ambos os indicadores, o que vem sendo uma tendência para a Bacia, tendo em vista todas as medidas de melhorias em relação ao tratamento de esgotos nas ETE's que vem sendo implantadas em diversos municípios integrantes das Bacias PCJ.

Gráfico 1 - Índice de Qualidade de Água (IQA) e Índice de Qualidade de Água para fins de Abastecimento Público (IAP) da UGRHI 5.



PREFEITURA DO MUNICÍPIO DE JAGUARIÚNA

SECRETARIA DE PLANEJAMENTO

Rua Alfredo Bueno, 1235 - Centro - CEP: 13910-027 - Fone/Fax: (19) 3867-9738



Prefeitura Municipal de Jaguariúna

Prot. N° 05466/2021 - Fl N° 369

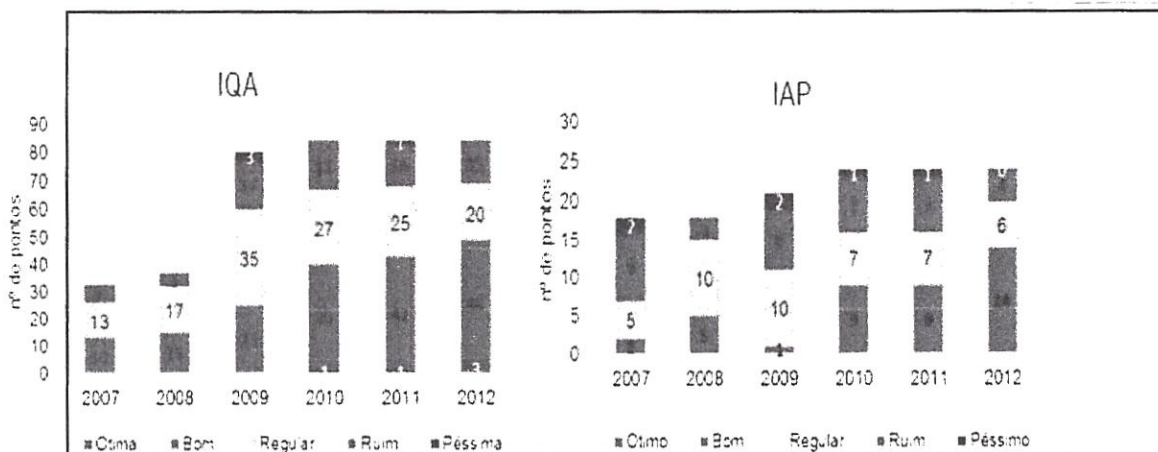

Fonte: Relatório de Situação dos Recursos Hídricos das Bacias PCJ, 2013.

Segundo o Plano Municipal de Saneamento Básico de Jaguariúna-SP, os principais rios que cruzam o município, rio Atibaia, Jaguari e Camanducaia, são rios de influência intermunicipal, sendo afluentes do rio Piracicaba, que por sua vez é afluente do rio Tietê. Devido à diferença no planalto atlântico e na depressão periférica, o leito dos rios acaba por formar cachoeiras e corredeiras. Estão inclusos na Bacia Hidrográfica PCJ conforme Plano de Bacias do Estado.

A respeito das águas subterrâneas, o município encontra-se inserido em três sistemas aquíferos, são eles: aquífero Cristalino, aquífero Diabásio e aquífero Tubarão. O único aquífero explorado é o Cristalino, que é utilizado para abastecimento de alguns bairros do município. (*Plano Municipal de Saneamento Básico, 2015*).



PREFEITURA DO MUNICÍPIO DE JAGUARIÚNA
SECRETARIA DE PLANEJAMENTO

Rua Alfredo Bueno, 1235 - Centro - CEP: 13910-027 - Fone/Fax. (19) 3867-9738



 Prefeitura Municipal de Jaguariúna
Prot. N° 05466/2021 - FI N° 370

As informações abaixo sobre a Geologia e a Hidrologia foram extraídas integralmente da EMBRAPA no seguinte endereço eletrônico:

https://www.cnpma.embrapa.br/download/licitacao/2012/ANEXOVI_tomada012012.pdf

O município de Jaguariúna está inserido no contexto hidrológico das Bacias Hidrográficas dos Rios Piracicaba, Capivari e Jundiá constituindo a UGRHI-05 (Unidade de Gerenciamento de Recursos Hídricos-05) do Estado de São Paulo através da Lei Estadual No. 9034/94.

A área abrangida pelas Bacias dos Rios Piracicaba, Capivari e Jundiá (Bacias PCJ) é de 15.303,67 km², sendo 92,6% no Estado de São Paulo (porção paulista) e 7,4% no Estado de Minas Gerais. Em termos hidrográficos há, no total, sete unidades hidrográficas principais, sendo elas: Bacia do Rio Piracicaba subdividida entre os Rios Corumbataí, Jaguari, Atibaia e Camanducaia; Bacia do Rio Capivari; e Bacia do Rio Jundiá. Jaguariúna participa das unidades hidrológicas dos Rios Jaguari e Atibaia, sendo o Rio Atibaia o principal curso d'água presente na área do empreendimento em estudo.



PREFEITURA DO MUNICÍPIO DE JAGUARIÚNA
SECRETARIA DE PLANEJAMENTO

Rua Alfredo Bueno, 1235 - Centro - CEP: 13910-027 - Fone/Fax. (19) 3867-9738



Prefeitura Municipal de Jaguariúna
Prot. N° 05466/2021 - Fl N° 371

Formação Geológica: Predominam na área de estudo rochas do embasamento cristalino do período Pré-Cambriano representadas pelo Complexo Amparo, Grupo São Roque, constituídas principalmente por formações gnáísticas.

Ocorrem também em pequenas porções e em pontos isolados, rochas sedimentares aluvionáres e de sedimentos consolidados da Formação São Paulo.

Formação Hidrogeológica: O Sistema Aquífero Cenozóico apresenta extensão limitada e descontínua, drenado através de porosidade granular em condição livre. O Sistema Aquífero do Embasamento Cristalino é predominante apresentando extensão regional drenado através de fissuras, ocorrendo em condição livre ou semiconfinado, também sendo descontínuo em sua extensão.

Formação Geomorfológica e Relevo: Regionalmente o embasamento geológico sustenta formas de Relevos de Degradação em Planaltos Dissecados, representadas principalmente por colinas, morrotes, morros e montanhas.



399

PREFEITURA DO MUNICÍPIO DE JAGUARINA
SECRETARIA DE PLANEJAMENTO

Rua Alfredo Bueno, 1235 - Centro - CEP: 13910-027 - Fone/Fax. (19) 3867-9738



Prefeitura Municipal de Jaguarina
Prot. N° 05466/2021 - Fl N° 372

A paisagem é caracterizada por ocorrência de Morrotes Alongados e Espigões, onde predominam interflúvios sem orientação preferencial, topos agudos a achatados, vertentes ravinadas com perfis retilíneos. Apresenta drenagem de alta densidade, padrão paralelo a treliça em vales fechados.

Formação Pedológica Predomina ocorrência de solo Podzólico Vermelho-Amarelo, o que pôde ser evidenciado nos trabalhos de campos e através da análise táctil visual das amostras coletadas dos perfis de sondagem. Estes solos caracterizam-se por apresentar horizonte B textural, não hidromórficos, com argila de baixa atividade por ser constituído principalmente de materiais resistentes ao intemperismo, como os observados na formação geológica.

Devido à variação da atividade da argila no perfil este tipo de solo apresenta condições de drenagem mais veloz em superfície, tornando-se mais lenta em subsuperfície. Porém, essa condição não foi evidenciada em campo, onde foi constatada umidade baixa em todo perfil de sondagem. A condição de umidade baixa em todo perfil de sondagem e a não ocorrência de zona saturada em solo confirma a condição de ocorrência de unidade aquífera do embasamento cristalino semi-confinado.



PREFEITURA DO MUNICÍPIO DE JAGUARIÚNA

SECRETARIA DE PLANEJAMENTO

Rua Alfredo Bueno, 1235 - Centro - CEP: 13910-027 - Fone/Fax. (19) 3867-9738



[Signature]
Prefeitura Municipal de Jaguariúna
Prot. N° 05466/2021 - Fl N° 373

As sondagens atingiram profundidades entre três e cinco metros, condição que contribui para identificação de solo Podzólico. Foi observado Solo Vermelho-Amarelo em todo perfil de sondagem. A composição do solo observada, formada por areia fina, silte e fragmentos minerais em condições de alteração incompleta de rocha cristalina indica que o substrato rochoso que sustenta o solo é constituído por rochas metamórficas constituídas principalmente por biotita, gnaisses e quartzitos.

4.5.3.2. Hidrogeologia

As águas subterrâneas contidas nas sub-bacias hidrográficas componentes da Bacia Hidrográfica dos Rios Piracicaba, Capivari e Jundiá distribuem-se por oito sistemas aquíferos distintos: Cristalino, Tubarão, Passa Dois, Botucatu, Serra Geral, Dibásio, Bauru, Cenozóico.

O município de Jaguariúna encontra-se inserido em três sistemas aquíferos, são eles: aquífero Cristalino, aquífero Diabásio e aquífero Tubarão. O único aquífero explorado é o Cristalino, que é utilizado para abastecimento de alguns bairros do município.



PREFEITURA DO MUNICÍPIO DE JAGUARIÚNA
SECRETARIA DE PLANEJAMENTO

Rua Alfredo Bueno, 1235 - Centro - CEP: 13910-027 - Fone/Fax. (19) 3867-9738



Prefeitura Municipal de Jaguariúna

Prot. N° 05466/2021 - Fl N° 374

A Figura 10, dada abaixo, apresenta as unidades aquíferas do município de Jaguariúna.

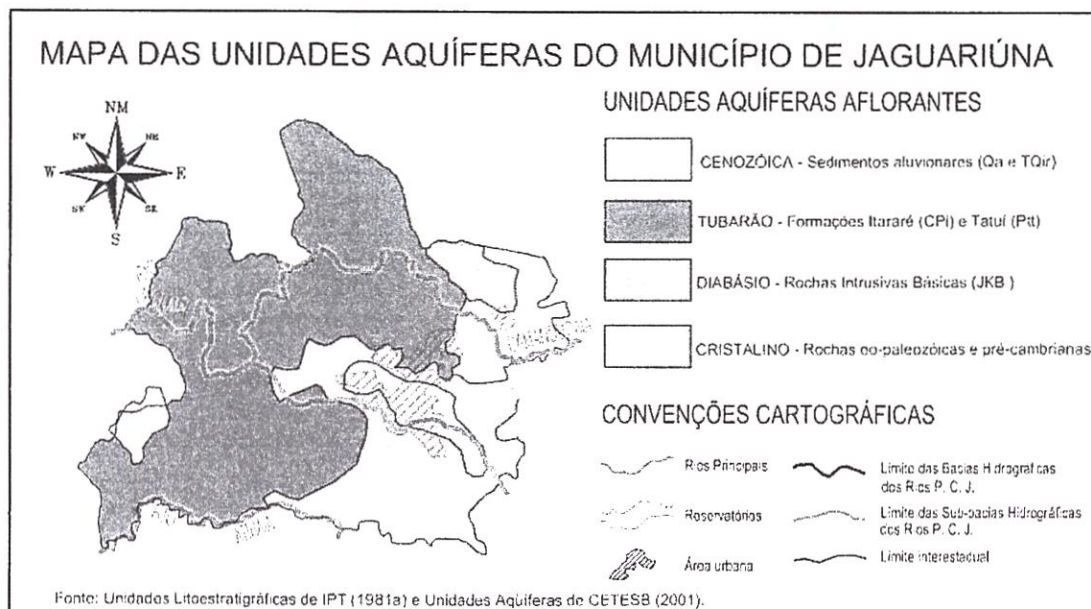

Fonte: Adaptado de Relatório da Situação das Bacias PCJ 2004-2006 - Agência das Bacias PCJ.

Figura 10 - Unidades Aquíferas do Município de Jaguariúna.

Segundo o Plano das Bacias Hidrográficas dos Rios Piracicaba, Capivari e Jundiá 2010-2020, os aquíferos ocupam áreas, conforme segue:

- ✓ Aquífero Tubarão: este aquífero ocupa uma área de cerca de 3.790 km² nas Bacias PCJ, compreendido entre as bacias do Piracicaba e do Capivari;



PREFEITURA DO MUNICÍPIO DE JAGUARIÚNA
SECRETARIA DE PLANEJAMENTO

Rua Alfredo Bueno, 1235 - Centro - CEP: 13910-027 - Fone/Fax. (19) 3867-9738



[Signature]
Prefeitura Municipal de Jaguariúna
Prot. N° 05466/2021 - FI N° 375

- ✓ Aquífero Diabásio: este aquífero aflora em uma área de aproximadamente 543 km² das Bacias do PCJ, em grande parte na Bacia do Piracicaba;
- ✓ Aquífero Cristalino: este aquífero ocupa uma área aproximadamente de 6.037 km² nas bacias PCJ, compreendido entre as bacias do Piracicaba, do Capivari e do Jundiáí.

Com relação às potencialidades de produção dos aquíferos, no município de Jaguariúna, pode-se constatar:

- ✓ Aquífero Tubarão (Figura 11): as potencialidades hídricas variam de 0 a 10 m³/h;
- ✓ Aquífero Diabásio (Figura 12): as potencialidades hídricas variam de 1 a 12 m³/h;
- ✓ Aquífero Cristalino (Figura 13): as potencialidades hídricas variam de 3 a 23 m³/h.



PREFEITURA DO MUNICÍPIO DE JAGUARIÚNA
SECRETARIA DE PLANEJAMENTO

Rua Alfredo Bueno, 1235 - Centro - CEP: 13910-027 - Fone/Fax. (19) 3867-9738



Prefeitura Municipal de Jaguariúna

Prot. N° 05466/2021 - FI N° 376



Fonte: Adaptado de Plano das Bacias Hidrográficas dos Rios Piracicaba, Capivari e Jundiá 2010 a 2020.

Figura 11 - Potencialidades e distribuição do Aquífero Tubarão nas Bacias PCJ – detalhe para o município de Jaguariúna.



PREFEITURA DO MUNICÍPIO DE JAGUARIÚNA
SECRETARIA DE PLANEJAMENTO

Rua Alfredo Bueno, 1235 - Centro - CEP: 13910-027 - Fone/Fax. (19) 3867-9738



Prefeitura Municipal de Jaguariúna
Prot. N° 05466/2021 - FI N° 377

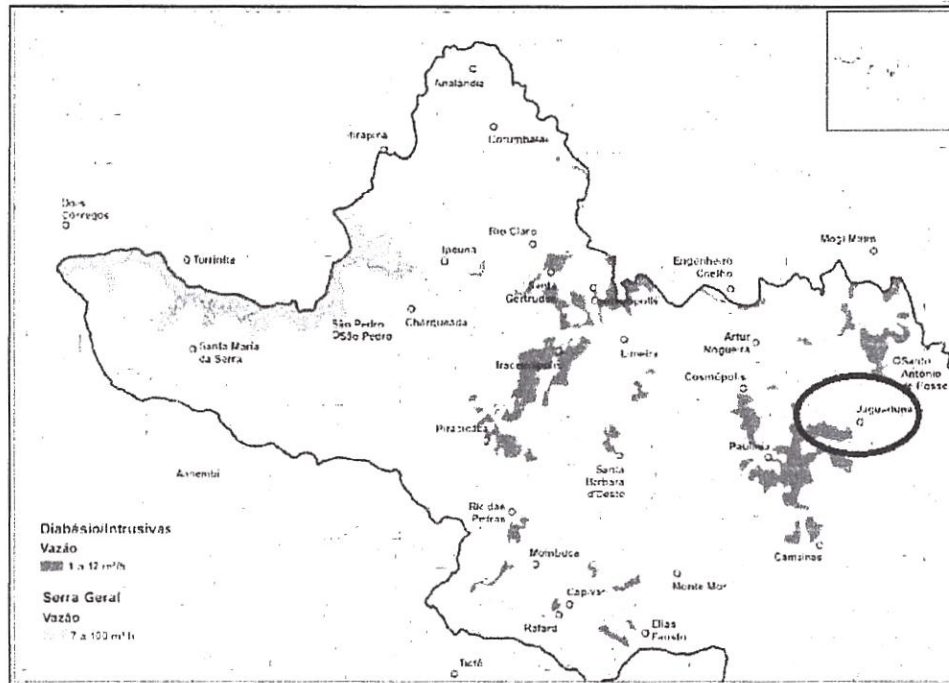

Fonte: Adaptado de Plano das Bacias Hidrográficas dos Rios Piracicaba, Capivari e Jundiá 2010 a 2020.

Figura 12 - Potencialidades e distribuição do Aquífero Diabásio nas Bacias PCJ - detalhe para o município de Jaguariúna.



PREFEITURA DO MUNICÍPIO DE JAGUARIÚNA
SECRETARIA DE PLANEJAMENTO URBANO



Rua Alfredo Bueno, 1235 - Centro – CEP: 13910-027 – Fone: (19) 3867-9738

Prefeitura Municipal de Jaguariúna
Prot. N° 05466/2021 – Fl N° 378

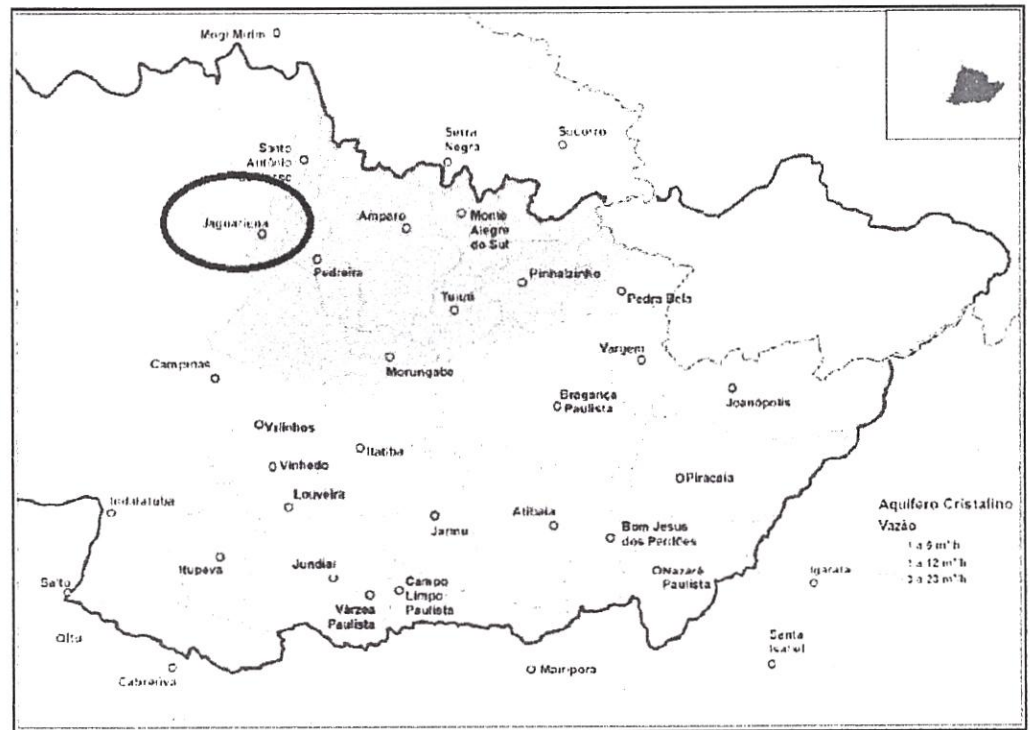

Fonte: Adaptado de Plano das Bacias Hidrográficas dos Rios Piracicaba, Capivari e Jundiá 2010 a 2020.

Figura 13 - Potencialidades e distribuição do Aquífero Cristalino nas Bacias PCJ – detalhe para o município de Jaguariúna.

O Município de Jaguariúna localiza-se na região centro-leste do Estado de São Paulo, na região Metropolitana de Campinas, com Latitude 22° 42' 24'' sul e longitude 47° 59' 50'' W, abrangendo uma área de aproximadamente 142 km², com altitude máxima de 732 metros e mínima de 560 m.



PREFEITURA DO MUNICÍPIO DE JAGUARIÚNA

SECRETARIA DE PLANEJAMENTO URBANO

Rua Alfredo Bueno, 1235 - Centro – CEP: 13910-027 – Fone: (19) 3867-9738



Prefeitura Municipal de Jaguariúna
Prot. N° 05466/2021 – Fl N° 379

4.6. AEROPORTOS PRÓXIMOS À JAGUARIÚNA

Os aeroportos mais próximos de Jaguariúna são: Aeroporto internacional de viracopos/campinas (VCP) 37.64km; Aeroporto internacional de São Paulo-Guarulhos (GRU) 95.36km; e, Aeroporto de São José dos Campos (SJK) 103.68km.

4.7. VEGETAÇÃO⁵

Em relação às classes de Cobertura Vegetal do município de Jaguariúna, observam-se as seguintes composições: Capoeira (1,77%), Mata (2,06%), Reflorestamento (1,32%), Vegetação não classificada (0,03%), e Vegetação de várzea (0,29%), segundo dados do Mapa Florestal do Estado de São Paulo.

⁵ Texto extraído integralmente de <https://www.municipio.jaguariuna.sp.gov.br/noticias/meio-ambiente/36/jaguariuna-dobra-vegetacao-nativa-segundo-inventario-florestal-do-estado.html?pagina=39>

Os dados estão no novo Inventário Florestal da Vegetação Nativa do Estado de São Paulo, divulgado pelo Instituto Florestal do

A cobertura vegetal nativa do município de Jaguariúna praticamente dobrou nos últimos 10 anos, apresentando um aumento de 1.003 hectares – ou 10.030.000 metros quadrados -, o equivalente a mil campos de futebol. O índice de vegetação nativa na cidade passou a ocupar 15,5% do território municipal, ante os 8,4% de dez anos atrás, passando de 1.190 para 2.193 hectares.

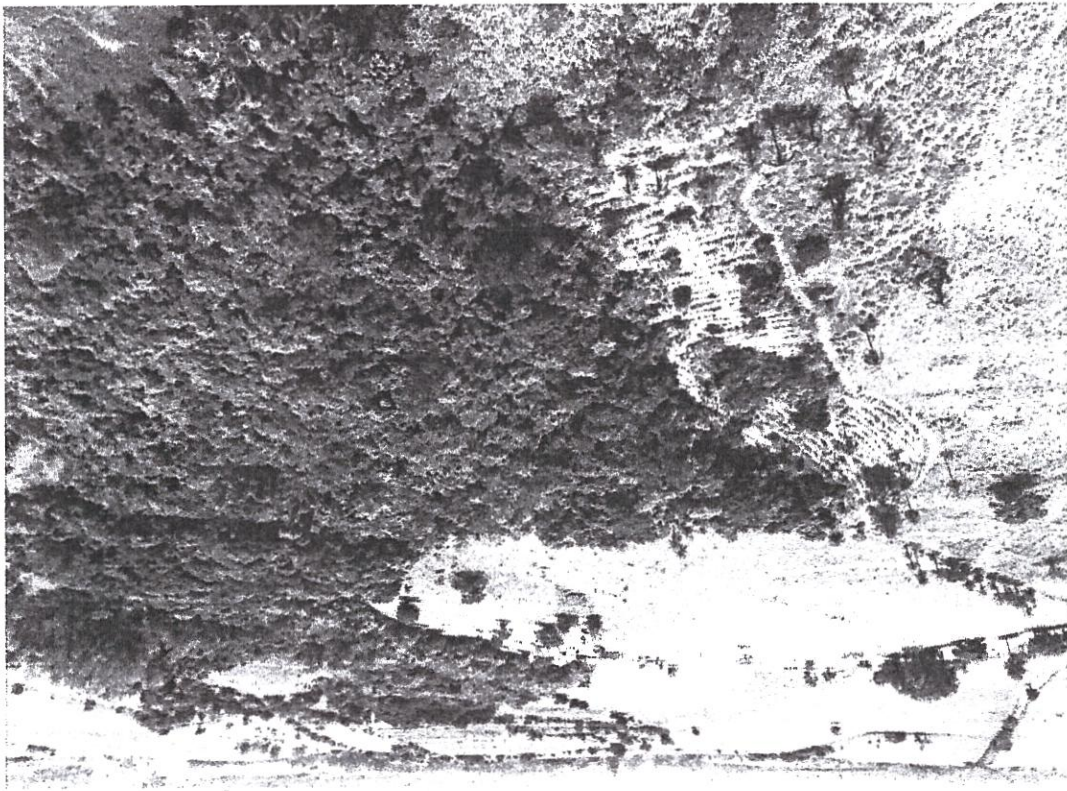

PREFEITURA DO MUNICÍPIO DE JAGUARIÚNA
SECRETARIA DE PLANEJAMENTO URBANO

Rua Alfredo Bueno, 1235 - Centro - CEP: 13910-027 - Fone: (19) 3867-9738
Prefeitura Municipal de Jaguariúna
3
Prot. N.º 05466/2021 - Fl. N.º



407



PREFEITURA DO MUNICÍPIO DE JAGUARIÚNA
SECRETARIA DE PLANEJAMENTO URBANO

Rua Alfredo Bueno, 1235 - Centro - CEP: 13910-027 - Fone: (19) 3867-9738



408

Estado de São Paulo, responsável pelo levantamento e mapeamento dos remanescentes florestais em todo o território paulista.

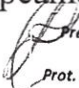
Prefeitura Municipal de Jaguariúna
Prot. N° 05466/2021 - FI N° 381

“Podemos atribuir esse grande resultado do município de Jaguariúna também ao fato do município possuir o Programa Bacias Jaguariúna, um programa de proteção e recuperação dos mananciais, onde já foram recuperados aproximadamente 100 hectares de área de preservação permanente por meio da restauração florestal”, afirma Aline Granghelli Catão, diretora do Departamento de Agropecuária e Meio Ambiente de Jaguariúna.

“O Programa Bacias Jaguariúna foi criado em 2010, ou seja, está fazendo exatos dez anos, e é extremamente importante para esses resultados positivos que temos obtido na recuperação vegetal nativa”, disse a secretária de Meio Ambiente de Jaguariúna, Rita de Cássia Siste Bergamasco.

No geral, o Estado de São Paulo apresentou 886.000 hectares a mais de vegetação e, segundo os especialistas responsáveis pelo levantamento, esse resultado se deve a vários fatores, incluindo o fato do novo mapa de cobertura vegetal ter sido produzido com imagens de satélite de alta resolução, aumentando em quatro vezes a possibilidade de observação das florestas paulistas.



PREFEITURA DO MUNICÍPIO DE JAGUARIÚNA

SECRETARIA DE PLANEJAMENTO URBANO

Rua Alfredo Bueno, 1235 - Centro - CEP: 13910-027 - Fone: (19) 3867-9738

409
MUNICIPAL DA CIDADE
Prefeitura Municipal de Jaguariúna
Prot. N° 05466/2021 - FI N° 382

Segundo o Ministério do Meio Ambiente, a recuperação da vegetação nativa nos municípios é importante para fortalecer o ecossistema local, melhorando a disponibilidade de água, com uma maior proteção das nascentes e regulação da temperatura ambiente. Além disso, tem impacto direto na qualidade de vida dos moradores, já que uma maior cobertura vegetal melhora a qualidade do ar e reduz riscos de inundações e deslizamentos de terra.

4.8. MEIO SOCIOECONÔMICO



Conforme o ranking IPRS, dentro de uma escala de 0 a 100, a cidade que tiver pontuação acima de 39 é considerada de Alta Riqueza. O município com mais de 72 pontos é considerado de Alta Longevidade e, acima de 61, de Alta Escolaridade.

Para definir em qual grupo cada município está classificado, o estudo avaliou 12 indicadores divididos em três dimensões: Riqueza, Longevidade e Escolaridade. Em Riqueza, Jaguaruna ficou com 53 pontos. No quesito Longevidade, a cidade alcançou a marca de 80 pontos. Já em Escolaridade, o município ficou com 77 pontos.

O Índice Paulista de Responsabilidade Social (IPRS) 2019 divide os 645 municípios do Estado em cinco grupos distintos, Dinâmicos, Desiguais, Equitativos, Em transição e Vulneráveis. Jaguaruna e apenas outros 112 municípios do Estado foram apontados como "Dinâmicos".

Jaguaruna começa o ano com uma ótima notícia. A cidade ficou em primeiro lugar na RMC no Índice Paulista de Responsabilidade Social (IPRS) 2019. O município também é o terceiro melhor entre as 645 cidades do Estado de São Paulo. O IPRS foi divulgado pela Assembleia Legislativa em parceria com a Fundação SEADE.

Rua Alfredo Bueno, 1235 - Centro - CEP: 13910-027 - Fone: (19) 3867-9738

PREFEITURA DO MUNICÍPIO DE JAGUARUNA
SECRETARIA DE PLANEJAMENTO URBANO





PREFEITURA DO MUNICÍPIO DE JAGUARIÚNA
SECRETARIA DE PLANEJAMENTO URBANO

Rua Alfredo Bueno, 1235 - Centro – CEP: 13910-027 – Fone: (19) 3867-9738



1º Lugar na RMC

Na soma de todos esses números, Jaguariúna atingiu a marca de 210 pontos e ficou com a liderança do ranking na Região Metropolitana de Campinas. Vinhedo, com 204 pontos, ficou em segundo. Paulínia, com 200 pontos, ocupou o terceiro lugar. Holambra, com 197 pontos, apareceu na quarta posição e Valinhos, com 194 pontos, fechou a lista dos cinco primeiros.

Outros 10 municípios da região também foram classificados como “Dinâmicos”. Vale ressaltar que a RMC conta com 20 cidades no total.

3º Lugar no Estado de São Paulo

Esses 210 pontos em Riqueza, Longevidade e Escolaridade, garantiram também a terceira melhor marca do Estado de São Paulo para Jaguariúna. A diferença para os líderes, São Caetano do Sul e Sebastianópolis do Sul, ficou em apenas dois pontos.



PREFEITURA DO MUNICÍPIO DE JAGUARIÚNA
SECRETARIA DE PLANEJAMENTO URBANO

Rua Alfredo Bueno, 1235 - Centro - CEP: 13910-027 - Fone: (19) 3867-9738

Prefeitura Municipal de Jaguariúna
Prot. N° 05466/2021 - FI N° 385



O Índice Paulista de Responsabilidade Social - IPRS

Para estabelecer o Índice Paulista de Responsabilidade Social, a Fundação Seade toma por base os mesmos critérios de desenvolvimento considerados pelo Índice de Desenvolvimento Humano (IDH), criado pela ONU. O IPRS reflete o esforço dos municípios nas dimensões riqueza, escolaridade e longevidade, incluindo indicadores que caracterizam mudanças em um prazo mais curto.

Como são classificados os municípios de acordo com o IPRS:

- Dinâmicos: alta taxa de Riqueza e indicadores de Longevidade e Escolaridade com taxas entre média e alta.

- Desiguais: alta taxa de Riqueza com baixa e média Longevidade e alta Escolaridade ou baixa e média Escolaridade e alta Longevidade



PREFEITURA DO MUNICÍPIO DE JAGUARIÚNA
SECRETARIA DE PLANEJAMENTO URBANO

Rua Alfredo Bueno, 1235 - Centro - CEP: 13910-027 - Fone: (19) 3867-9738

Prefeitura Municipal de Jaguariúna
Prot. N° 05466/2021 - FI N° 386



– Equitativos: baixa taxa de Riqueza e Escolaridade e Longevidade entre média e alta

– Em transição: baixa taxa de Riqueza com baixa e média Longevidade e alta Escolaridade ou baixa e média Escolaridade e alta Longevidade

– Vulneráveis: baixas taxas de Riqueza, Escolaridade e Longevidade

RIQUEZA

– PIB per capita (25%)

– Remuneração dos empregados formais e benefícios previdenciários (25%)

414



PREFEITURA DO MUNICÍPIO DE JAGUARIÚNA
SECRETARIA DE PLANEJAMENTO URBANO

Rua Alfredo Bueno, 1235 - Centro – CEP: 13910-027 – Fone: (19) 3867-9738



- Consumo residencial de energia elétrica (25%)

- Consumo de energia elétrica na agricultura, no comércio e nos serviços (25%)

LONGEVIDADE

- Mortalidade perinatal (30%)

- Mortalidade infantil (30%)

- Mortalidade de pessoas de 15 a 39 anos (20%)

- Mortalidade de pessoas de 60 a 69 anos (20%)

ESCOLARIDADE



PREFEITURA DO MUNICÍPIO DE JAGUARIÚNA
SECRETARIA DE PLANEJAMENTO URBANO

Rua Alfredo Bueno, 1235 - Centro – CEP: 13910-027 – Fone: (19) 3867-9738



Proporção de alunos da rede pública com nível adequado nas
provas de Língua Portuguesa e Matemática

- No 5º ano do ensino fundamental (31%)

- No 9º ano do ensino fundamental (31%)

- Taxa de atendimento escolar na faixa de 0 a 3 anos (19%)

- Taxa de distorção idade – série no ensino médio (19%)

4.9. SANEAMENTO BÁSICO

A cidade de Jaguariúna subiu 63 posições no Ranking ABES da Universalização do Saneamento, realizado anualmente pela Associação Brasileira de Engenharia Sanitária e Ambiental (ABES). Na edição 2020 do estudo, divulgada neste mês, Jaguariúna aparece na 37ª colocação dentre as cidades de pequeno e médio portes na categoria “compromisso com a universalização do saneamento básico” – em 2019, o município ocupava a 100ª posição na mesma categoria.



PREFEITURA DO MUNICÍPIO DE JAGUARIÚNA SECRETARIA DE PLANEJAMENTO URBANO

Rua Alfredo Bueno, 1235 - Centro – CEP: 13910-027 – Fone: (19) 3867-9738



Segundo o levantamento da ABES, o salto de Jaguariúna no ranking foi possível graças à melhora considerável nos indicadores de abastecimento de água e tratamento de esgoto da cidade, que passaram de 93,90 pontos em 2019 para 97,11, em 2020, e de 83,64 (2019) para 95,44 (2020), respectivamente.

Nos outros três quesitos avaliados – coleta de esgoto, coleta de resíduos sólidos e destinação adequada –, Jaguariúna também manteve índices elevados de pontuação (acima de 90).

“O resultado desse trabalho são os grandes investimentos que estamos fazendo nos últimos dois anos e meio. Inauguramos mais uma estação de tratamento de esgoto, o que melhorou nosso índice de coleta, afastamento e tratamento”, disse a secretária de Meio Ambiente de Jaguariúna, Rita de Cássia Siste Bergamasco.

“Também aumentamos nosso tratamento de água, com um poço artesiano que proporciona à cidade mais 60 metros cúbicos por hora. Além disso, aumentamos a ETE Camanducaia, que passou de três para quatro módulos de tratamento, e inauguramos a ETE Primavera. Entregamos também um novo laboratório de análise da água, para



PREFEITURA DO MUNICÍPIO DE JAGUARIÚNA

SECRETARIA DE PLANEJAMENTO URBANO

Rua Alfredo Bueno, 1235 - Centro – CEP: 13910-027 – Fone: (19) 3867-9738



controle da qualidade da água potável, o que também foi muito importante”, informou Rita.

O ranking

Em sua quarta edição, o Ranking ABES da Universalização do Saneamento se consolidou como um importante instrumento de análise do setor no Brasil. A partir de indicadores de abastecimento de água, coleta e tratamento de esgoto, coleta e destinação adequada de resíduos sólidos, o ranking identifica o quão próximo os municípios estão da universalização do saneamento.

A edição 2020 reúne 1.857 municípios, representando cerca de 70% da população do país e mais de 33% dos municípios brasileiros que forneceram ao Sistema Nacional de Informações de Saneamento as informações para o cálculo de cada um dos cinco indicadores utilizados no estudo.

Confira os índices de Jaguariúna no Ranking ABES

2020

Abastecimento de água 97,11 pontos



PREFEITURA DO MUNICÍPIO DE JAGUARIÚNA
SECRETARIA DE PLANEJAMENTO URBANO

Rua Alfredo Bueno, 1235 - Centro – CEP: 13910-027 – Fone: (19) 3867-9738



Coleta de esgoto	92,26 pontos
Tratamento de esgoto	95,44 pontos
Coleta resíduos sólidos	97,11 pontos
Destinação adequada	100,00 pontos
Pontuação total	481,92 pontos

**5. PLANO DE DESENVOLVIMENTO URBANO
INTEGRADO DA REGIÃO METROPOLITANA DE
CAMPINAS – PDUI RMC⁶**

PDUI

O Estatuto da Metrópole, Lei Federal nº 13.089, sancionado em 2015 e modificado pela Medida Provisória nº 818 de 11 de janeiro de 2018, determina que todas as regiões metropolitanas e aglomerações urbanas brasileiras desenvolvam seus Planos de Desenvolvimento Urbano Integrado (PDUIs). Além dos conteúdos mínimos definidos nesta lei, após sua aprovação, os municípios que integram essas

⁶ Texto sobre o PDUI - RMC retirado integralmente de <https://www.pdui.sp.gov.br/rmc/>



PREFEITURA DO MUNICÍPIO DE JAGUARIÚNA

SECRETARIA DE PLANEJAMENTO URBANO

Rua Alfredo Bueno, 1235 - Centro – CEP: 13910-027 – Fone: (19) 3867-9738



unidades territoriais deverão compatibilizar seus Planos Diretores Municipais às novas regras.

O PDUI, como instrumento legal de planejamento, estabelece diretrizes, projetos e ações para orientar o desenvolvimento urbano e regional, buscando reduzir as desigualdades e melhorar as condições de vida da população metropolitana. Também fixa as bases de atuação conjunta entre estados e municípios.

O Plano deverá contribuir para o ordenamento territorial da Região Metropolitana de Campinas (RMC). Ações voltadas à regulação são fundamentais em qualquer sociedade, especialmente nas grandes metrópoles que reúnem expressivas desigualdades socioeconômicas. Nesses territórios, instituir o macrozoneamento possibilita a organização das diversas áreas de interesse comum à região, e que perpassam vários municípios, a partir da pactuação de diretrizes orientadoras para ocupação do território que, ao se transformar em legislação, garantam o acesso democrático à região metropolitana.

Diretrizes



PREFEITURA DO MUNICÍPIO DE JAGUARIÚNA

SECRETARIA DE PLANEJAMENTO URBANO

Rua Alfredo Bueno, 1235 - Centro – CEP: 13910-027 – Fone: (19) 3867-9738



Entre as diretrizes estratégicas propostas para o PDUI está a estruturação de uma rede de polos metropolitanos, para melhorar a qualidade de vida em áreas mais distantes dos centros urbanos mais consolidados. Para tanto, é necessária a implementação de programas, projetos e ações que promovam e/ou fortaleçam centros urbanos com concentração diversificada de emprego, comércio, serviços públicos e privados, habitação e equipamentos coletivos, cultura e lazer.

A orientação da ocupação urbana, a intensificação do uso das áreas urbanizadas ociosas, a melhoria na distribuição das atividades no território, a garantia de abastecimento de água para futuras gerações, a promoção de corredores ecológicos para manter a biodiversidade e preservar os mananciais e a garantia de um marco legal construído coletivamente são diretrizes que nortearão as propostas do plano.

A formulação do Plano de Desenvolvimento Urbano Integrado da RMC é um desafio e uma oportunidade para implementar ações que contribuam para definir a estrutura urbana desejada para o futuro, explorando seu imenso potencial em sintonia com a diversidade e a pluralidade características do território.

O processo de elaboração do PDUI-RMC envolve representantes do Estado e dos municípios que a integram, além de



PREFEITURA DO MUNICÍPIO DE JAGUARIÚNA

SECRETARIA DE PLANEJAMENTO URBANO

Rua Alfredo Bueno, 1235 - Centro – CEP: 13910-027 – Fone: (19) 3867-9738



representantes da sociedade civil. Essa é a principal referência na construção de uma cidadania metropolitana, com ampla participação de todos os envolvidos.

Metodologia

A definição do Plano de Trabalho foi passo inicial da elaboração do PDUI-RMC. Pelo cronograma aprovado pela Agência Metropolitana de Campinas (AgemCamp), até o final de 2018 será finalizado o caderno de sustentação para a minuta do Projeto de Lei do PDUI-RMC, a ser apresentado à Assembleia Legislativa, incorporando as propostas e sugestões vindas da participação popular. O texto precisa ser analisado e aprovado pelos deputados para entrar em vigor.

O PDUI deverá levar em conta o papel da RMC e do seu polo, o município de Campinas, na Macrometrópole Paulista, bem como sua importância socioeconômica no contexto nacional. Também deverá conferir um papel central à análise da articulação intrarregional, considerando particularidades do desenvolvimento dos municípios que integram a RMC, propondo mecanismos e instrumentos que possam promover o desenvolvimento integrado das dinâmicas socioeconômicas, urbanas e ambientais em nível regional.



PREFEITURA DO MUNICÍPIO DE JAGUARIÚNA 422
SECRETARIA DE PLANEJAMENTO URBANO

Rua Alfredo Bueno, 1235 - Centro – CEP: 13910-027 – Fone: (19) 3867-9738



Os temas estratégicos para a RMC, como a mobilidade e conectividade do território, a sustentabilidade ambiental e o ordenamento do desenvolvimento socioeconômico e urbano regional, serão desenvolvidos de forma ampla, considerando o cenário atual e as tendências de evolução, privilegiando a dimensão físico-territorial do desenvolvimento.

O PDUI considerará propostas setoriais presentes em vários planos e aquelas constantes dos Planos Diretores municipais aprovados. O Plano deverá, ainda, criar instrumentos e mecanismos de aperfeiçoamento da gestão pública metropolitana. Para tanto, devem ser considerados aspectos relativos à sinergia das propostas e aos mecanismos para a governança metropolitana do PDUI.

Além de firmar diretrizes e propostas expressas em lei, o plano deverá construir consensos e compromissos em torno de políticas públicas de interesse comum.

Resultados esperados



PREFEITURA DO MUNICÍPIO DE JAGUARIÚNA

SECRETARIA DE PLANEJAMENTO URBANO

423

Rua Alfredo Bueno, 1235 - Centro – CEP: 13910-027 – Fone: (19) 3867-9738



O PDUI almeja a promoção da cidadania e identidade metropolitanas, buscando garantir a toda população o acesso à infraestrutura, equipamentos e serviços públicos e assegurar melhoria das condições de vida. Busca sensibilizar cidadãos e governantes sobre a relevância da pauta metropolitana no sentido de mobilizar a atuação conjunta de diferentes atores direcionados ao desenvolvimento regional. Pretende induzir e promover projetos de desenvolvimento metropolitano, bem como reforçar novas centralidades na RMC.

O PDUI será a base para proposição e articulação de políticas públicas para a RMC, incluindo a alocação de recursos orçamentários, do ponto de vista interfederativo, e do Fundo de Desenvolvimento Metropolitano. Também será o principal instrumento para a governança interfederativa, direcionando projetos e ações para atendimento das demandas presentes e futuras voltadas ao desenvolvimento sustentável metropolitano, envolvendo solidariamente os três níveis de governo e a sociedade.

PDUI – RMC e a Revisão do Plano Diretor de Jaguariúna

A presente revisão do Plano Diretor está em total consonância com o Plano de Desenvolvimento Integrado da Região Metropolitana de Campinas, pois com a drástica redução das áreas de expansão urbana



PREFEITURA DO MUNICÍPIO DE JAGUARIÚNA

SECRETARIA DE PLANEJAMENTO URBANO

Rua Alfredo Bueno, 1235 - Centro – CEP: 13910-027 – Fone: (19) 3867-9738



do Município de Jaguariúna-SP evitaremos a conurbação com os municípios de Campinas, Paulínia, Holambra, Santo Antônio de Posse e Pedreira.

Além disso, o Plano Diretor ora proposto facilita a mobilidade do cidadão metropolitano, que muitas vezes em sua rotina diária está presente em diversos município da Região Metropolitana de Campinas.

6. OBJETIVOS DE DESENVOLVIMENTO SUSTENÁVEL – ODS DA ORGANIZAÇÃO DAS NAÇÕES UNIDAS - ONU⁷

Os Objetivos de Desenvolvimento Sustentável (ODS) são um conjunto de 17 objetivos e 169 metas que fazem parte da Agenda 2030 para o Desenvolvimento Sustentável.

Sua construção é fruto de um longo e amplo processo de diálogo entre os países membros e seus respectivos governos e a sociedade civil, em andamento há quase três décadas. Pode ser

⁷ Texto sobre as ODS retirado integralmente de <http://www.courb.org/wp-content/uploads/2020/06/manual-fundamentos-cidades-2030.pdf>



PREFEITURA DO MUNICÍPIO DE JAGUARIÚNA
SECRETARIA DE PLANEJAMENTO URBANO

Rua Alfredo Bueno, 1235 - Centro – CEP: 13910-027 – Fone: (19) 3867-9738



compreendido resumidamente a partir de quatro conferências da ONU: Eco-92, Cúpula do Milênio, Rio+10 e Rio+20.

A primeira, realizada em 1992 no Rio de Janeiro (Eco-92), culminou na criação da Agenda 21 – um plano de ação global para o desenvolvimento sustentável, com a intenção de melhorar a vida humana e proteger o meio ambiente. A segunda, realizada em 2000 na sede das Nações Unidas em Nova Iorque (Cúpula do Milênio), resultou na Declaração do Milênio, assinada por todos os países à época, que estabeleceu os oito Objetivos do Milênio (ODM) para reduzir a pobreza extrema até 2015. Dois anos depois, a conferência Rio+10, realizada em Joanesburgo, na África do Sul, celebrou os 10 anos de Agenda 21, firmando uma ponte com os 8 ODM, dando ênfase nas parcerias multilaterais. Já na Rio+20, realizada em 2012, novamente no Rio de Janeiro, os Estados membros adotaram o documento “O futuro que queremos”, marcando o início do processo para desenvolver, a partir dos ODM, o conjunto de ODS e outras medidas para o desenvolvimento sustentável no cenário pós-2015 (pós-ODM).

A proposta dos ODS ganhou forma oficialmente a partir de 2013, com a criação de um grupo de trabalho específico na Assembleia Geral da ONU. Dois anos mais tarde, os trabalhos foram formalizados com a adoção da Agenda Pós-2015.



PREFEITURA DO MUNICÍPIO DE JAGUARIÚNA

SECRETARIA DE PLANEJAMENTO URBANO

426

Rua Alfredo Bueno, 1235 - Centro – CEP: 13910-027 – Fone: (19) 3867-9738



Finalmente, durante a Cúpula de Desenvolvimento Sustentável, realizada em Nova Iorque, também em 2015, a Agenda 2030 para o Desenvolvimento Sustentável foi aprovada e adotada por todos os países membros, contendo os seguintes 17 Objetivos de Desenvolvimento Sustentável:

OBJETIVOS DE DESENVOLVIMENTO SUSTENTÁVEL



Com a ampla adoção da Agenda 2030, espera-se que os 17 ODS e 169 metas nela contidos sejam alcançados em todos os seus âmbitos: global, nacional e local. As políticas públicas de alcance comunitário ou urbano devem focar-se no último. Para tanto, é necessário que os atores envolvidos realizem o processo de Localização do ODS, isto é, a análise das possibilidades de incorporação da Agenda 2030 às respectivas políticas públicas em contexto. Uma política pública não precisa incorporar todos os 17 objetivos e 169 metas. Ao contrário, a tarefa básica consiste em selecionar quais objetivos e metas



Termo de Encerramento

Certifico e dou fé que, nesta data, promovi o encerramento do 2º volume dos autos de “SECRETARIA DE PLANEJAMENTO URBANO”, sob o n.º 005466/2021, de 18 de Março de 2021, que contém 199 folhas numeradas.

Jaguariúna, aos 11 de Novembro de 2021.

Monica Aparecida Antoniacci Ianni
Diretora do Departamento de Protocolo e Arquivo